2023
관악구민을 위한
생활안내 지침서

관악구

관악 쏙 알리미

더불어 으뜸 관악구

발간사

관악구민 여러분!

관악구는 서울의 허파인 관악산,
강감찬의 얼이 서린 유서 깊은 낙성대,
대한민국 최고의 대학 서울대 등
자연과 역사, 교육이 어우러진
매력이 넘치는 도시입니다.
이번에 발간한 '관악 쏙 알리미'는
이러한 도시의 매력을 널리 알리기 위해
다양한 생활정보, 민원안내, 교육, 복지, 문화 · 여가 생활 등
알찬 내용을 총 망라해 담았습니다.
이 책자 속의 유익하고 소중한 정보들이
관악을 좀 더 자세히 보고 좀 더 사랑스럽게 느낄 수 있는
소중한 자료가 되기를 바랍니다.
감사합니다.

2023년

관악구청장

Contents

Part 1

관악구 소개

01 관악구 약사 08
02 관악구 상징 10
03 일반현황 11
04 행정동 명칭 12
05 관악구 관내도 14
06 행정서비스헌장 16
07 우리 동 이야기 17

Part 2

생활민원

01 전입신고 62
02 가족관계등록신고 64
03 민원서류발급 66
04 여권발급 70
05 구청 민원 71
06 지방세 납부 75
07 주민센터 민원 77
08 자동차 신규 · 이전등록 79
09 전기자동차 충전시설 81
10 폐기물 배출 83
11 부동산중개 보수 85
12 주택 임대차 계약 신고 87
13 서울시 마을세무사 안내 88
14 도로명 주소 알기 89

Part 3

도서관·교육

01 통합도서관 92
02 구립도서관 94
03 구립작은도서관 96
04 싱글벙글 교육센터 98
05 서울대 학 · 관 협력 프로그램 99
06 평생학습 100
07 청소년시설 101
08 홈스테이 103

Part 4

보건 · 복지

01 관악구 보건소 106
02 관악구 보건지소 107
03 난곡보건분소 109
04 모자보건사업 110
05 보건사업 114
06 의료비지원사업 116
07 건강증진사업 118
08 위생사업 119
09 의약 및 건강검진 120
10 육아 122
11 지역아동센터 124
12 사회복지관 125
13 장애인사업 127
14 구립장애인 종합복지관 128
15 가족&여성지원시설 129
16 자원봉사센터 133

Part 5

지역경제

01 전통시장 144
02 지역상권 활성화 145
03 일자리 146
04 관악S밸리 조성 147
05 사회적경제 148
06 마을공동체 기업 150
07 교통 · 공영 주차장 151

Part 6

여가생활

01 자연환경 156
02 유아숲 체험원 161
03 유아자연배움터 165
04 관악구 도시농업 시설 166
05 주요 문화재 168
06 인기명소 170
07 관악의 축제 175
08 체육시설 176
09 우리동네체육시설 179
10 강감찬10리길투어 180

Part 7

부록

01 관악구청 184
02 과별소관업무 185
03 구의회 191
04 유관기관 192
05 경로당 193
06 어린이집 196
07 유치원 207
08 초등학교 208
09 중학교 209
10 고등학교 · 특수각종학교 210
11 대학교 210
12 의료기관(의원, 치과, 한의원, 약국) 211
13 2023년 이렇게 달라집니다 239

Part 1

관악구 소개

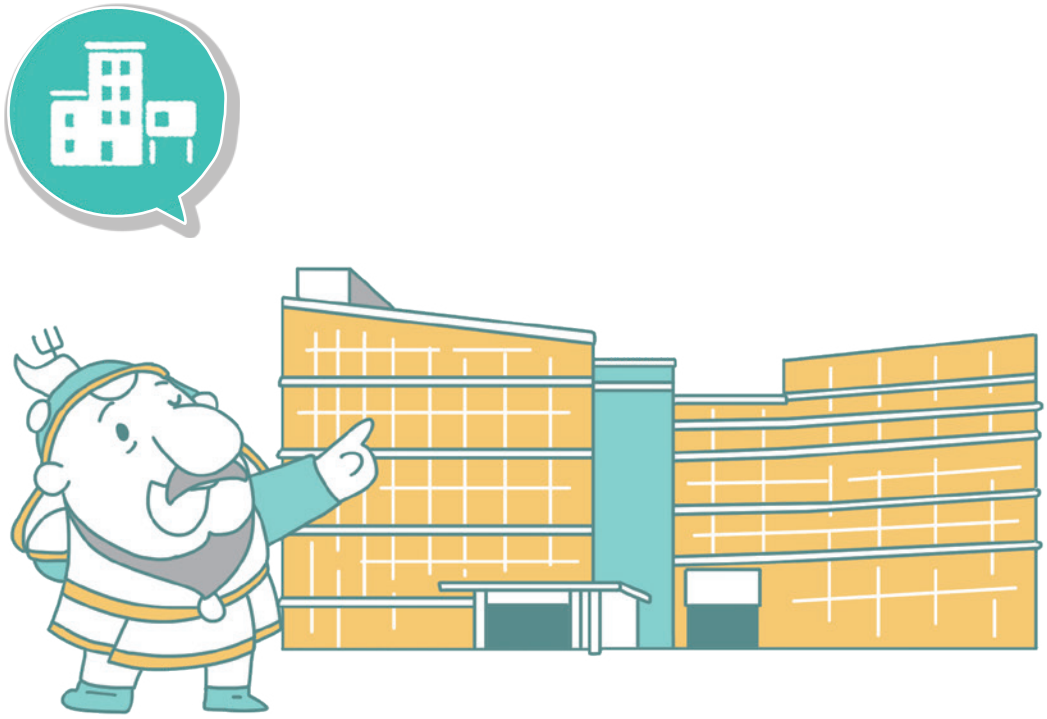

2023
관악구민을 위한
생활안내 지침서

01 관악구 약사 08
02 관악구 상징 10
03 일반현황 11
04 행정동 명칭 12
05 관악구 관내도 14
06 행정서비스헌장 16
07 우리 동 이야기 17

관악구 약사
略史

현재까지 관악구 지역의 지명을 찾아볼 수 있는 가장 오래된 자료로는 「삼국사기」를 꼽을 수 있다. 이 책의 기록을 보면 지금의 관악구 지역은 고구려 시대에는 잉벌노현(仍伐奴縣), 통일신라 시대에는 곡양현(穀壤縣), 고려 시대에는 금주(衿州)라고 불렸음을 알 수 있다. 조선 시대에 접어들면서 금천현, 금과현 등으로 몇 차례 이름이 더 바뀌다 정조 10년에 새로운 희망 · 출발이라는 뜻이 담긴 시흥현으로 변경되었으나 관악이라는 이름이 최초로 등장한 것은 1963년 1월 1일자로 경기도 시흥군 동면 신림리, 봉천리가 서울시 영등포구로 편입되어 '관악출장소'를 설치하면서부터이다.

그러나 우리나라 지방행정구역의 이름으로 등장하게 된 것은 1973년 동작구와 서초구 지역 일부를 영등포구에서 분리, 별도의 구를 신설하고 '서울특별시 관악구'로 명명하면서 부터이다. 이후, 1980년 노량진동, 상도동을 분리해 동작구를 신설하고 방배동 일원과 사당동 일부를 강남구에, 일부는 관악구에 편입시켜 남현동으로 하였다. 1988년에는 구로구 독산동 일부가 관악구 미성동에 편입됨으로써 현재의 행정구역에 이르렀다.

그 후 우리 구는 급격한 행정 환경 변화에 따라, 생활권역, 역사성, 인구수를 고려하여 동 통폐합과 새로운 행정동 명칭변경을 추진하여 2008년 9월 1일 서울특별시관악구조례 제799호에 의거 21개 행정동으로 자리 잡게 되었다.

관악구 상징

휘장(CI)
건전한 구민의 상징으로 전체의 형태를 타원으로 설정하였으며, 관악산 봉우리와 철쭉꽃 수술형태는 봉사와 친절의 구민정신을 의미한다. 책상은 청색과 녹색으로 자연과 더불어 사는 관악구민의 깨끗한 환경보전과 자연사랑의 의지를 담고 있다.

도시브랜드(BI)
디자인은 관악구의 대표적 상징인 관악산의 이미지를 힘찬 붓 터치로 발전하는 관악구를 표현하였으며, 슬로건은 사람의 가치를 소중하게 생각하는 관악구를 "따뜻한"으로 표현했다.

구정비전
구정비전인 '더불어 으뜸 관악구'가 추구하는 의미가 잘 전달될 수 있도록 수평선과 지평선에서 해가 떠오르는 모습을 이미지하여 항상 구민과 함께 으뜸행정을 만들며 더불어 살아가는 관악구를 표현했다.

구의 꽃(철쭉)
봄이 되면 관악산을 뒤덮는 철쭉꽃의 아름다움이 관악을 장식한다. 관악산 철쭉제로도 많이 알려져 있는 관악구는 봄이 되면 어느 곳에서나 철쭉을 만날 수 있다.

구의 나무(소나무)
곧은 절개와 의지를 상징하는 소나무는 사시사철 푸르고 의젓하며, 무게 있게 자라서 예로부터 선비들과 부녀자들에게 절개와 지조의 상징이 되어왔다.

구의 새(까치)
좋은 소식을 가져다준다고 하여 길조로 여겨졌던 까치, 이러한 까치가 옛날 남태령을 넘어서 과거를 보러 한양으로 들어오는 선비들을 맞이하였다고 한다.

일반 현황

(2022. 12월 말 기준)

면적

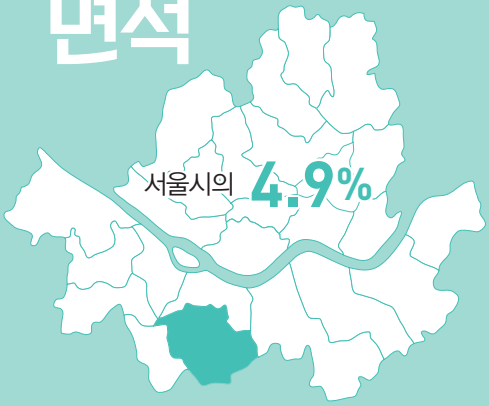

관악구 면적 29.56㎢

녹지지역	주거지역	상업지역
46.82%	49.52%	1.32%
13.84㎢	14.64㎢	0.39㎢

인구

282,806세대

486,787 명

주택 수

190,488호

주민조직

631통 5,130 반

행정조직

6국 1담당관 34과,
1소 4과 1지소,
21동, 구의회

행정동 명칭

연번	기존 동명	새로운 행정동 명칭	선정 유래 및 사유
1	봉천본동 봉천9동	은천동 (殷川洞)	우리나라 3대 대첩 중 하나인 귀주대첩을 승리로 이끈 고려시대의 명장 강감찬 장군의 업적을 기리고자 은천동으로 선정
2	봉천2동 봉천5동	성현동 (成賢洞)	예로부터 풍수 지리적으로 명당이라 전해 내려오는 곳으로 어질고 현명한 사람이 많이 모여 사는 동네라는 뜻으로 성현동이라 선정
3	봉천4동 봉천8동	청룡동 (靑龍洞)	청룡이란 명칭은 이 지역에서 청룡(靑龍)이라 새겨진 돌이 발견 되었고, 산의 모양새가 마치 용의 형상을 이루고 있어 붙여진 이름으로, 청운의 높은 뜻을 상징하는 용을 동 이름으로 칭함으로써 지역에 길운이 있기를 기원하여 청룡동이라 선정
4	봉천1동	보라매동	서울 서남권의 대표적 공원인 보라매공원이 인접한 곳. 보라매공원은 공원 개원 전 공군사관학교가 자리했던 곳으로, 주민들에게 익숙한 명칭인 보라매동으로 선정
5	봉천3동	청림동 (靑林洞)	나무가 꽉 들어찬 푸른 숲이란 뜻으로 靑은 봄, 동쪽, 젊음을 뜻하며 희망찬 마을을 상징하는 청림동으로 선정
6	봉천6동	행운동 (幸運洞)	참신하고 느낌이 좋을 뿐만 아니라 지역 주민들에게 늘 행운과 건강이 함께 하기를 기원하는 뜻에서 행운동으로 선정
7	봉천7동	낙성대동 (落星垈洞)	고려시대 명장 강감찬 장군이 태어난 터로 장군이 태어나던 날 하늘에서 큰 별이 떨어진 것을 보고 송나라 사신이 큰 인물이 날 것임을 예언했으며, 훗날 '별이 떨어진 터'라는 뜻의 낙성대라 이름 짓고, 장군의 공적을 찬양하기 위해 삼층석탑을 세웠다고 하여 낙성대동으로 선정
8	봉천10동	중앙동 (中央洞)	봉천지역의 중심에 위치하고 상업시설이 발달한 지리적으로 좋은 여건을 갖추고 있는 곳으로 관악발전의 중심으로 성장하기를 바라는 뜻에서 중앙동으로 선정
9	봉천11동	인헌동 (仁憲洞)	고려시대 귀주대첩의 영웅 강감찬 장군이 고려 9대 덕종 1031년 8월, 장군의 위업에 인헌으로 시호를 받은 바, 장군의 시호를 따 인헌동으로 정함
10	남현동	남현동 (南峴洞)	남쪽에 있는 고개마을이라는 뜻으로 南泰嶺(남태령)에서 유래됨

연번	기존 동명	새로운 행정동 명칭	선정 유래 및 사유
11	신림본동	서원동 (書院洞)	신림사거리 지역은 강감찬 장군이 송도를 왕래 할 때 자주 들렀다는 서원정이라는 정자가 위치하고 있어 서원말이라고 불리었는데 여기서 유래해 서원동으로 선정
12	신림1동	신원동 (新院洞)	신림지역의 근원이 되는 동으로 여기에서 신림동의 여러 동이 분동 되었으므로 신원동으로 선정
13	신림2동	서림동 (瑞林洞)	경사스러운 일이 많이 일어나는 복스러운 동네로 사람들이 살기 좋아 많이 모여 사는 착한 사람들의 정겨운 마을
14	신림3동 신림13동	난곡동 (蘭谷洞)	조선 중종 때 우의정을 지낸 강사상의 아들로 승지 등의 벼슬을 지낸 강서의 호인 '난곡'을 딴 이름으로 강서의 묘가 난곡동 선영에 있음
15	신림4동	신사동 (新士洞)	기존 명칭인 신림4동을 거부감 없이 자연스럽게 사용하기 위해 신사동이라 선정
16	신림5동	신림동 (新林洞)	가장 유동인구가 많은 신림역을 축으로 유행을 선도하는 상권의 중심지이며 새로운 변화와 발전을 상징하는 신림동의 대표적인 동네임
17	신림6동 신림10동	삼성동 (三聖洞)	신라 문무왕 당시 윤필대사, 의상대사, 원효대사가 수도하여 3명의 성인이 탄생했다는 데에서 삼성산이라 불려지게 되었으며 호국 불교의 본산지로 삼성산의 정기를 따 삼성동으로 명명함
18	신림7동	난향동 (蘭香洞)	조선시대 명장 강홍립 장군이 말년에 일생을 마친 곳으로 장군이 은거할 때 난초를 많이 길렀다는 데서 유래된 명칭으로 난초의 그윽한 향기가 느껴진다고 하여 난향동으로 선정
19	신림8동	조원동 (棗園洞)	예부터 마을에 대추나무가 많다고 하여 대추나무 마을이라 불리었는데 거기서 유래한 명칭으로 대추나무 棗(조)와 동산 園(원)을 사용하여 조원동으로 선정
20	신림9동	대학동 (大學洞)	우리나라를 대표하는 최고의 대학인 서울대학교가 위치하고 고시원이 밀집된 곳으로 수많은 인재를 배출한 동네로써, 지역사회 인재를 양성하고 교육의 중심이 되고자 하는 의미에서 대학동으로 선정
21	신림11동 신림12동	미성동 (美星洞)	아름다운 별이란 뜻의 미성(美星)은 현 문성골길의 옛 이름으로 현재 미성초등학교와 미성중학교도 위치하고 있어 미성동으로 선정

관악구 관내도

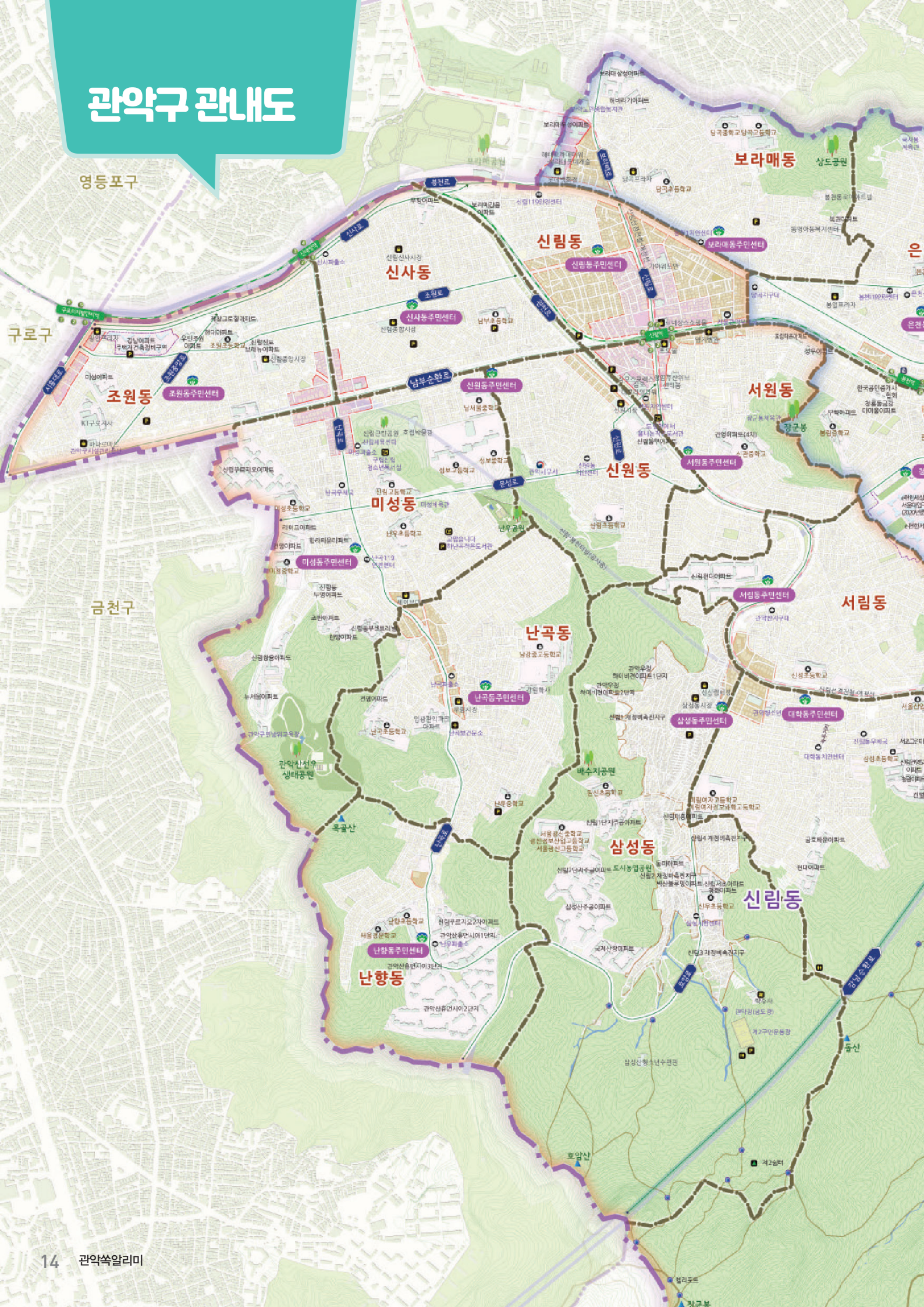

영등포구
구로구
금천구
보라매동
신림동
신사동
조원동
서원동
신원동
미성동
서림동
난곡동
삼성동
신림동
난향동
보라매동주민센터
신림동주민센터
신사동주민센터
조원동주민센터
신원동주민센터
서원동주민센터
미성동주민센터
서림동주민센터
난곡동주민센터
삼성동주민센터
대학동주민센터
난향동주민센터
관악산선우생태공원
배수지공원
목골산
호암산
돌산
장군봉

동작구
성현동
청림동
중앙동
행운동
청룡동
낙성대동
인헌동
남현동
봉천동
대학동
관악구청
관악구의회
청림동주민센터
성현동주민센터
중앙동주민센터
행운동주민센터
낙성대동주민센터
인헌동주민센터
남현동주민센터
관악IC
사당IC
관악산모험숲
서울대학교

우리 관악구 공무원은 고객에게 친절, 공정, 신속한 민원행정서비스를 제공할 의무가 우리에게 있음을 깊이 인식하여, 고객으로부터 사랑과 신뢰를 받고 고객감동 행정을 구현하기 위하여 다음과 같이 실천하겠습니다.

행정서비스 헌장

우리는 밝은 미소와 자상한 말씨, 단정한 용모와 명쾌한 답변으로 고객을 맞이하겠습니다.

우리는 업무 수행 시 고객의 의견을 수렴하여 적극 반영하도록 하겠으며, 고객의 개인정보 보호로 고객의 권익을 보호하겠습니다.

우리는 모든 민원을 고객의 입장에서 생각하고, 긍정적이며 적극적인 자세로 처리하겠습니다.

우리는 고객에게 민원처리 과정에서 불편을 초래하였거나 부당하게 민원을 처리하였을 경우, 즉시 시정하겠습니다.

우리는 고객에게 최적의 휴식공간과 편의시설을 제공하기 위하여 최선의 노력을 다하겠습니다.

우리는 우리의 노력과 실천 사항을 고객으로부터 매년 평가를 받고 그 결과를 공표하겠습니다.

이와 같은 우리의 목표를 달성하기 위하여 구체적인 서비스 이행 기준을 설정하고 이를 성실히 이행할 것을 약속드립니다.

우리 동 이야기

Dong

01 보라매동 ----18
02 은천동 -----20
03 성현동 -----22
04 중앙동 -----24
05 청림동 -----26
06 행운동 -----28
07 청룡동 -----30
08 낙성대동 ----32
09 인헌동 -----34
10 남현동 -----36
11 신림동 -----38
12 신사동 -----40
13 조원동 -----42
14 미성동 -----44
15 난곡동 -----46
16 난향동 -----48
17 서원동 -----50
18 신원동 -----52
19 서림동 -----54
20 삼성동 -----56
21 대학동 -----58

찾아가는 동주민센터

보라매동

보라매동은 해발179m 궁교산 봉우리인 국사봉 아래 위치하고 있으며 보라매공원(공원 후문 쪽), 상도3동과 접해 동작구와 경계를 이루고 있다. 관내 인접 동으로는 은천동이 있고 봉천천 복개도로를 경계로 신림동과 접해 있다. 주요 도로망은 신림로가 신림4거리에서 보라매동 관내를 지난 모자원 고개를 넘어 신대방동으로 이어지며, 은천길이 현대시장에서 봉천천 복개도로를 지나 신사동으로 연결된다. 가장 근접한 지하철역으로는 당곡역이 있으며 약 450m 정도 떨어져 위치하고 있다.

보라매동 지역에는 옛날에 두 개의 마을이 있었다. 국사봉을 중심으로 남쪽 기슭에 두 개의 골짜기가 있었는데 서쪽 골짜기는 제당을 짓고 무당이 제사를 지냈다하여 당골(현재의 당곡)이라 하였으며, 동쪽 골짜기는 활을 쏘던 장소로 그 앞에 놓여 있던 꽃다리(궁교)의 이름을 따서 화다리(화교)마을이라 하였다. 이 두 개의 옛 마을이 모여 보라매동을 이루고 있다. 마을 앞에서 폭 15m의 봉천천이 흘렀는데 현재는 복개되어 도로로 이용되고 있다.

1970년 5월 18일 봉천동이 4개동으로 분동하면서 봉천1동이 되었다. 1973년 7월 1일 영등포구에서 관악구로 행정구역이 변경되었고, 1980년 7월 1일 봉천1동의 일부가 봉천9동으로 분동되었다. 2008년 9월 1일에는 관악구 조례 제779호에 의해 보라매동으로 행정동 명칭이 변경되었다.

그리고 국사봉 약수터 근처는 주민의 휴식처로서 철봉, 배드민턴장 등 체육시설이 설치되어 있어 주민의 체력단련장으로 이용되어 있다. 보라매동에 인접한 보라매공원 내에는 서울특별시 보라매병원이 있으며, 롯데백화점을 중심으로 상업 지역이 형성되어 지역 경제의 메카로 발돋움하고 있다.

5516, 5524, 6511, 6513, 6514
(보라매공원 및 당곡중 · 고등학교 하차)

2호선 신림역 하차 7번출구 보라매공원 방향으로 500m
당곡사거리에서 우회전(현대시장 방향) 400m
신림선 당곡역 하차 1번출구
당곡사거리에서 좌회전(현대시장 방향) 450m

879-4201 887-4263

관악구 봉천로 279-8(봉천동661)

자치회관에서 배워요!

879-4209

경기민요	월	10:00~12:00
요가(A)반	월, 수, 금	10:00~11:00
요가(B)반		11:00~12:00
감성 캘리그라피	화	10:00~12:00
라인댄스(A반)	화, 목	10:00~11:30
라인댄스(B반)		11:30~13:00
웰빙댄스(A)반	화, 금	15:00~16:30
웰빙댄스(B)반		16:30~18:00

공공기관

예비군동대	봉천로 279-8(보라매동 661)	879-2113
당곡지구대	봉천로 269(보라매동 969-14)	870-0810
우편취급국	보라매로3길 29(보라매동 729-32)	835-0488

교육기관

당곡초등학교병설유치원	보라매로2길 23(보라매동 692-8)	882-6906
당곡초등학교	보라매로2길 23(보라매동 692-8)	872-4683
당곡중학교	봉천로13길 101(보라매동 682)	870-7700
당곡고등학교	봉천로21길 108(보라매동 677)	6717-5200

복지시설

보라매경로당	봉천로21길 35(보라매동 662-109)	882-4579
보라매삼성A경로당	신림로 458(보라매동 1698-1)	887-1048
당곡경로당	당곡6길 37	877-8113
동명노인복지센터	봉천로23라길 15(보라매동 647-10)	875-2770
시립관악노인종합복지관	보라매로 35(보라매동 722-19)	888-6144
동명아동복지센터	봉천로23라길 15(보라매동 647-10)	877-1846
SRC 병원 부설의원	보라매로 44(보라매동 722-19)	871-3636

찾아가는 동주민센터

은천동

은천동은 1975년 10월 1일 서울특별시조례 제979호에 의거 봉천1동에서 분동된 봉천본동과 1980년 4월 1일 봉천본동에서 분동된 봉천9동이 통합된 동으로 고려시대의 명장 강감찬 장군이 초명이자, 관악구 최초의 초등학교인 은천초등학교가 위치한 곳이다.

당초 특정 건축물 정리에 관한 특별조치법에 따라 양성화된 건물을 포함하여 불량주택이 268여동을 차지하고 국사봉 기슭의 고지대 무허가 건물이 밀집된 저소득층 지역과 1970년초에 일단의 택지조성 사업으로 조성된 국회단지로 구성되어 있었으나, 현재는 남부순환로 개설, 지하철 2호선 개통, 봉천천의 복개로 주변 교통망이 형성되어 시민생활의 편익이 증진되었다.

또한, 봉천동 899번지 외 4 및 산102번지 일대의 재개발 사업을 통한 대규모 아파트 단지가 조성 완료되어 당초의 철거민 이주정착지역과 달동네라는 이미지를 벗어나 쾌적한 주거환경을 갖추게 되었으며 이러한 주위 환경의 개선으로 남부순환로 인접 지역에 많은 건물이 신축됨에 따라 상권이 형성되어 있다. 2008년 9월 1일 관악구조례 제 779호에 의해 봉천본동과 봉천9동이 통폐합되고 주민 의견을 수렴하여 은천동으로 행정동 명칭이 변경되었다.

일본어교실	월	10:30~12:30
서예교실	화, 금	10:00~12:00
요가교실 (A반)	월, 수, 금	10:00~11:00
요가교실 (B반)	월, 수, 금	11:10~12:10
스포츠 댄스	월, 수	14:00~16:00
스포츠 댄스(야간)	월, 목	19:00~20:30
주부가요교실	화	09:30~12:00
탁구교실 (초급)	수, 금	16:10~17:30
탁구교실 (중급)	화, 목	15:40~17:10
탁구교실 (야간)	수, 금	19:00~20:30

879-4236

봉천역 하차 : 관악01, 관악11, 9, 9-3, 461, 500, 506, 643, 651, 5413, 5523, 5530, 6512, 6515, 8551
은천초등하교 하차 : 5524, 5535, 6511, 6516

2호선 봉천역 4번 출구
두산아파트 방향 도보 10분 거리

879-4231 887-4262

관악구 봉천로33나길 30

공공기관	은천동작은도서관	봉천로33나길 30	877-1162
	한울작은도서관	국회단지2길 29-10, 2층	876-4091
	봉천119안전센터	은천로 54	886-0119
	구암지구대	은천로 93	870-0850
	은천동우체국	봉천로27길 58	886-2005
	은천동 예비군동대	봉천로33나길 30	875-7713
교육기관	서울관광고등학교	은천로15길 25	886-9165
	은천초등학교	은천로 69	883-6324
복지시설	국사봉경로당	은천로15길 13-2	889-2636
	국지경로당	국회단지21길 14	887-4374
	은천경로당	봉천로27길 45	889-1665
	벽산블루밍1단지 경로당	은천로 93	3285-1152
	벽산블루밍2단지 경로당	은천로 93, 벽산블루밍2단지	3285-1125
	벽산블루밍3단지 경로당	양녕로 117, 벽산블루밍3단지	6747-9617
	두산1단지 경로당	봉천로 387, 두산1단지	889-0101
	두산2단지 경로당	은천로 86, 두산2단지	883-6363
	두산3단지 경로당	양녕로 31, 두산3단지	885-6633
	벽산블루밍3차 경로당	은천로15길 24, 벽산블루밍3차	871-4305
	실로암시각장애인복지관	남부순환로 1717	880-0801
	대한성공회살림터	국회단지길 67, 3~4층	875-3474
	대한성공회행복한우리집	국회단지길 67, 5층	877-7942
	실로암시각장애인근로사업장	남부순환로 1717	880-0580
	함께사는세상보호작업장	국회단지 67, 1층	876-2842
	꽃가람공동생활가정	국회단지21길 13	871-2843
	열린지역아동센터	양녕로 31	3285-3580
체육시설	국사봉체육관	국회단지길 144	2081-2690

찾아가는 동주민센터

성현동

면적 | 0.68㎢
인구 | 28,513명

성현동은 2008년 9월 1일자로 봉천2동과 봉천5동이 통폐합되어 현재에 이르고 있으며 강북에서 한강대교, 상도터널을 지나 관악구로 들어오는 입구에 위치하고 있고 동쪽으로는 관악로를 경계로 청림동, 남쪽으로는 은천길을 경계로 중앙동과 접하고 있다. 서쪽으로는 현대시장 입구 사거리에서 북쪽 양녕로를 경계로 은천동과 접해있다.

동통폐합으로 예전 봉천5동 청사가 현재 성현동 주민센터 청사로 이용되고 있으며 봉천2동 청사가 자치회관으로 리모델링되어 2009년 10월부터 주민복지, 문화, 여가생활의 공간으로 적극 활용되고 있다.

아울러 사회복지시설인 강감찬 관악종합 사회복지관은 청소년과 노인들을 위한 다양한 프로그램과 저소득층을 위한 행정서비스를 제공하고 있어 소외계층 및 틈새계층을 위한 복지에 크게 이바지하고 있고, 지역 내의 8개 경로당은 노인복지향상에 크게 기여하고 있다.

지형적으로 대부분이 25°이상 경사를 이루고 있으며 예전에는 저소득층 무허가 건물 밀집지역었으나 현재 재개발이 완료 관악드림타운, 동아아파트, 관악 동부센트레빌, 브라운스톤관악 등 대단위 신흥아파트와 일반주택이 혼재한 지역으로 지하철 2, 7호선이 인접하여 접근성이 용이하며 관악산의 수려한 경관을 한눈에 조망할 수 있는 깨끗하고 쾌적한 주거지역이다.

5524, 6511, 5535, 500
(현대시장 하차하여 구암초등학교에서 50m 정도 소슬유치원 옆에 위치)

2호선 봉천역 하차 후 4번출구에서 마을버스 01번 이용
7호선 숭실대역 하차 후 마을버스 01번 이용

879-4261 887-4267

관악구 구암길 38(봉천동 1712-9)

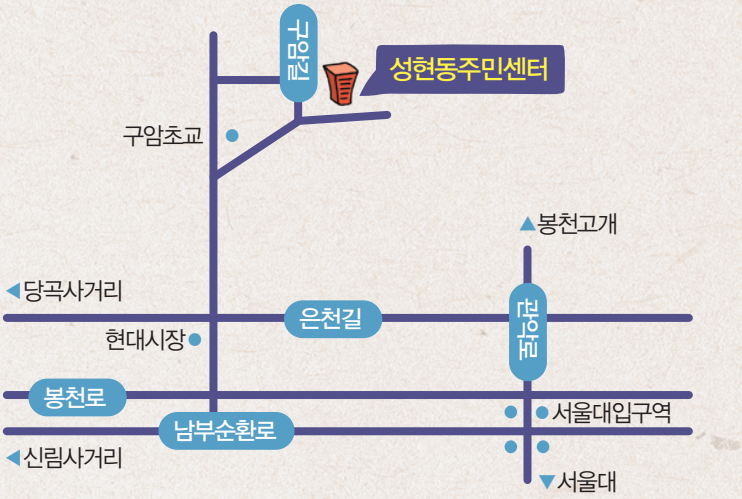

자치회관에서 배워요!

879-4835

헬스	월~금	06:00~22:00
	토	09:00~18:00
제과제빵A	목	13:30~16:30
제과제빵B	금	09:30~12:30
탁구교실A	화, 금	16:00~17:30
탁구교실B	화, 금	18:00~19:30
민요교실	화, 금	13:30~15:30
난타	목	13:00~15:00
풍물/사물	목	15:00~17:00
한국화(산수) 교실	목	14:00~16:00
캘리그라피	수	14:00~16:00
명상과 스트레칭교실	화, 목	10:00~11:30
주부가요교실	수	13:30~15:30
라인댄스	월, 금	13:30~15:00
요가교실	월, 수, 금	16:20~17:20
스트레칭	화, 목	09:30~11:00
통기타교실 (통기타, 색소폰, 건반, 재즈기타)	화, 목	14:00~16:00
다이어트댄스	월, 수, 금	10:00~11:00
어린이원어민영어 회화(기초)	월, 수	15:00~15:50
어린이원어민영어 회화(유치A)	월, 수	16:00~16:50
어린이원어민영어 회화(유치B)	월, 수	17:00~17:50

공공기관

성현동대	관악로 255-7(봉천동 1703-6)	879-4863
구암지구대	은천로 93(봉천동 1718)	870-0850
봉천동우체국	관악로 249-1(봉천동 7-270)	878-2005

교육기관

구암초등학교	구암길 1(봉천동 483-3)	871-6041
봉현초등학교	성현로 117(봉천동 1704)	885-1985
구암중학교	성현로 53(봉천동 1712-5)	881-2999

복지시설

성현경로당	은천로35길 40-3(봉천동 41-34)	884-7535
봉천동아A 1단지 경로당	관악로 285(봉천동 1703)	885-1232
봉천동아A 2단지 경로당	관악로 37길 20(봉천동 1703-1)	871-2055
동부센트레빌A 경로당	은천로33길 5(봉천동 1719)	872-6735
구암경로당	은천로23길 19 (봉천동 480-111)	885-8675
관악드림타운A 1단지 경로당	성현로 80(봉천동 1712)	3285-2009
관악드림타운A 2단지 경로당	구암길 106(봉천동 1712-1)	3285-5966
강감찬 관악종합 사회복지관	양녕로74(봉천동 492-26)	886-9941
봉천벽산A 경로당	구암5가길 49(봉천동 1716)	888-1857

찾아가는 동주민센터

중앙동

중앙동은 1980년 7월 1일 서울특별시조례 제1413호에 의해 봉천2동에서 분동되어 오늘에 이르고 있으며, 2008년 9월 1일 관악구조례 제779호에 의해 중앙동으로 행정동 명칭이 변경되었다. 중앙동은 동쪽으로 관악로를 경계로 행운동, 남쪽으로는 남부순환로를 경계로 청룡동, 서쪽으로 현대시장을 경계로 은천동, 그리고 북쪽으로 은천로를 경계로 성현동과 경계하고 있으며 남부순환로, 관악로, 은천로, 봉천복개도로 및 양녕로가 관내를 지나는 교통의 유충지역이다. 달동네로 불리는 161번지 일대는 상이용사들이 한집 두집 정착하면서 마을이 형성되기 시작한 지역으로 이 지역 6,360㎡이 봉천10-1 주거환경개선지구로 지정되어 277세대분의 아파트 2동이 건립되었다.

중앙동을 관통하여 흐르던 봉천천은 1983년 7월 복개되어 도로로 이용됨으로써 주변 환경개선과 함께 남부순환로의 이면도로로서 교통 소통에 기여하고 있다. 중앙동 지역은 관악로 확장공사 완료 및 약수로 확장공사로 도로변에 각종 대형건물들이 신축됨으로써 관악구 지역의 주요상권을 형성하고 있다. 관악로 주변에는 중앙시장이 있어 인근 지역주민의 생활편익에 큰 도움을 주고 있다.

그리고 1975년 11월 13일 개설된 중앙대학교 부설 사회복지관은 저소득층 종합상담, 주민진료, 직업안내, 노인봉사활동 및 주민 취미, 교양, 교육 등의 각종 사업을 활발히 추진하여 이 지역 주민들이 큰 혜택을 보고 있다.

한편 봉천중앙시장 근처에는 박재궁이라 불리던 옛 마을이 있었으나 지금은 그 자리에 빌딩이 들어서 있다.

5511, 5512, 5513, 5517, 5521, 5413, 5524, 5530, 6511
461, 501, 650, 651, 750

2호선 서울대입구역 하차 5번출구
농협 사잇길 500m

879-4291 888-2655

관악구 양녕로6다길 7(봉천동 1512-7)

탁구	화, 목	14:00~15:30
노래교실	금	10:00~12:00
민요교실	월, 금	15:00~17:00
성인원어민영어	월, 수	13:00~14:30
단전호흡A(국선도)	월, 수, 금	09:00~10:00
단전호흡B(건강체조)	화, 목	10:00~11:30
라인댄스	월, 수	10:30~12:00
한국무용	화	14:00~16:00
아코디언	화	14:00~16:00
요가	월, 수, 금	10:10~11:10

879-4294

공공기관

예비군동대	양녕로 6다길 7(봉천동 1512-7)	876-7112

교육기관

신봉초등학교	양녕로6나길 1(봉천동 458)	871-9616

복지시설

장수경로당	양녕로6다길 11-4(봉천동 1512-9)	886-5309
중앙경로당	은천로26길 14(봉천동 457-208)	875-2421
신봉경로당	양녕로6나길 18(봉천동 1705)	876-5064
중앙사회복지관	봉천로41길 33(봉천동 890-7)	872-5802
꿈마을 지역아동센터	양녕로 42(봉천동 888-34)	871-4905

찾아가는 동주민센터

청림동

청림동은 1970년 5월 18일 영등포구 봉천동에서 봉천3동으로 분동되었으며, 2008년 9월 1일에는 관악구 조례 제779호에 의해 청림동으로 행정동 명칭이 변경되었다. 봉천고개에서부터 관악로 동측 포곡형을 이루는 지역으로, 남쪽으로 멀리 관악산 정상과 서울대학교 캠퍼스를 바라보며 행운동 우성아파트 진입도로와 경계로 접하고, 서쪽은 관악로 경계로 성현동과 접하고 있으며, 북쪽은 봉천고개 및 관악현대아파트 단지내 4개 동을 경계로 동작구 상도1동과 접하고 있다. 지하철 2호선 서울대역, 7호선 숭실대역을 이용하면 강남 및 강북지역으로 쉽게 갈 수 있어 교통이 편리하다.

동 전체의 상당부분이 경사로 20°내지 40°의 고지대인 일반 주거지역과 중산층이 거주하는 관악현대 아파트, 그리고 무허가 불량주택 밀집지역이었던 봉천7-2 재개발구역에 관악푸르지오아파트가 2003년 12월 완공되어 봉천동 달동네라는 부정적 이미지에서 쾌적하고 살기 좋은 동네로 바뀌었다.

관악푸르지오 뒤편 청림어울림길에는 관악구 최초로 차 없는 거리기가 조성되어 주민들이 안전하게 산책을 하거나 운동을 하는 여가선용의 장으로 이용되고 있다.

서울 YWCA 봉천종합사회복지관에서는 주민복지 향상을 위한 각종 프로그램을 개발하여 복지사업을 전개해 나가고 있다.

501, 506, 641, 650, 750A, 750B, 5511, 5513, 5517

마을버스 관악01,동작13(봉천고개, 관악현대아파트 정류장)
5515(청림동 현대아파트), 관악07(관악로입구)

2호선 서울대입구역 하차, 2번 출구
(5515(A,B) 종점 하차)
7호선 숭실대입구역 4번 출구(도보 10분)

879-4321 887-4265

관악구 관악로 40길 39(봉천동 1000)

879-4326

기체조	월, 수, 금	08:00~09:00
라인댄스	월, 수, 금	14:00~15:10
민요교실	월	10:00~12:00
	목	14:00~16:00
스포츠댄스	월, 수	15:30~17:30
어린이한자	월, 수	16:00~17:50
우리춤교실	화	14:00~16:00
	목	10:00~12:00
주부노래교실	화	10:00~12:00
요가	수, 금	11:00~12:30

공공기관

청림치안센터	청림3마길 14–23(봉천동 1003)	870-0859
글빛정보도서관	관악로30길23(봉천동 1717–4)	878-7460

복지시설

청림경로당	청림2길 37(봉천동 15–41)	887-4599
관악현대A 경로당	관악로40길 47(봉천동 1000)	874-7167
관악푸르지오A 경로당	관악로30길 27(봉천동 1717)	6746-3401
만수경로당	청림1길 9–1, 201호(봉천동 9–5)	882-8931
삼오경로당	청림5길 28(봉천동 1717–1)	883-9008
YWCA봉천종합사회복지관	관악로254(봉천동37)	870-4400

찾아가는 동주민센터

행운동

행운동은 남쪽으로 남부순환로에 의하여 낙성대동 및 인헌동과 경계를 이루고 서쪽은 관악로를 경계로 중앙동이 위치하고 북쪽은 청림동과 동쪽은 관악산 지맥 능선을 따라 동작구 사당동과 구계를 이루고 있다.

1975년 10월 1일 봉천3동(현, 청림동) 일부와 봉천4동(현, 청룡동) 일부를 각각 포함해 봉천6동을 신설하였으며, 1972년부터 1975년 사이에 조성된 삼만단지는 봉천동 100번지 일대로 1972년 당시 숭의학원의 학교설립 예정지였던 부지를 매각하여 택지를 조성하였는데, 이 지역의 넓이가 삼만평이라 하여 삼만단지라는 이름이 붙여진 곳이다.

1994년 12월부터 재개발 사업을 시행하여 봉천3동(현, 청림동)과 경계지역인 산81번지 일대에 우성아파트 10개동 2,314세대가 완공되면서 대단위 아파트 단지가 들어서게 되었다. 2008년 9월 1일 관악구 조례 제779호에 의해 행운동으로 행정동 명칭이 변경되어 현재에 이른다.

행운동은 남부순환로에 인접해 일부지역을 제외하고는 전 지역이 표고 120m, 15° ~ 40°의 경사 지역으로서 건물과 주민 구성이 다양하여 일반주택, 아파트지역 및 고소득층, 중산층, 저소득층이 골고루 섞여 있는 특성을 보이고 있다.

행운동 지역은 남부순환로 주변 및 지하철 2호선의 서울대입구역 및 낙성대역 주변에 상권이 형성되어 있으며, 31번지 1호에는 백화점 시설을 갖춘 관악프라자가 있다.

또한 산66-1에는 게이트볼장이 설치되어 있어 관악구내 게이트볼동호인들이 많이 이용하고 있다.

9, 5413, 5524, 5528, 5530, 6515
461, 641, 650, 643

2호선 서울대입구역 8번출구 500m
원당초등학교 후문 맞은편
2호선 낙성대역 5번출구 680m

879-4351 887-4268

관악구 행운1길 43(봉천동 1670-7)

879-4357

일본어(초급)	수	10:00~12:00
일본어(중급)	화	10:00~12:00
맷돌체조	월, 수, 금	09:00~10:00
요가	월, 수, 금	11:00~12:00
댄스스포츠	화, 금	14:00~15:30
한국무용	화, 목	10:00~11:30
탁구	화, 목	18:00~19:50
라인댄스(초급)	월, 수	13:50~14:50
라인댄스(중급)	월, 수	15:00~16:00
헬스	월~금	09:00~18:00

공공기관

예비군1동대	행운1길 43(행운동 1670-7)	889-6113
예비군2동대	행운1길 43(행운동 1670-7)	889-4113
행운치안센터	남부순환로239길 8(행운동 1685-2)	870-0828
행운동우체국	남부순환로 1841(행운동 1666-43)	871-2005

교육기관

봉천초등학교	행운1라길 17(행운동 28-6)	888-3927
원당초등학교	봉천로 505(행운동 1669-1)	877-4940
관악중학교	남부순환로237길 60(행운동 100-569)	889-1782
봉원중학교	관악로24가길 15(행운동 25-19)	879-1542
서울미술고등학교	남부순환로247길 26(행운동 1690-133)	872-2111

복지시설

행운경로당	행운9길 34(행운동 1724-2)	878-6881
봉천우성A109,110 경로당	관악로30길 40(행운동 1706-1)	888-4694
봉천우성A경로당	관악로 30길 12(행운동 1706)	884-8268
신창경로당	행운1길 12(행운동 1675-12)	885-1342
원당경로당	남부순환로247다길 60(행운동 148-145)	883-8834
월드경로당	관악로28길 80(행운동 1724 월드메르디앙A 102동 1층)	883-3117
관악파크푸르지오A경로당	행운10길21(행운동 1728)	070-4525-9953
책이랑놀이랑도서관	행운1길 12(행운동 1675-12)	878-0955

찾아가는 동주민센터

청룡동

청룡동은 1970년 5월 18일 서울특별시조례 제613호에 의거 영등포구 봉천동이 4개동으로 나누어질 때 봉천4동이 신설되었으며 1973년 7월 1일 대통령령 제6548호에 의거 관악구가 영등포구에서 분리 신설됨으로써 관악구 봉천4동으로 변경되었다.

이후 1975년 10월 1일에 서울특별시조례 제979호에 의해 봉천7동이 분동되었고 1978년 10월 10일에는 서울특별시 조례 제1287호에 의해 봉천8동이 분동되었다가 2008년 9월 19일, 관악구조례 제 779호에 의해 봉천4동과 봉천8동이 재통합되어 청룡동이 되었다.

도로는 관악로, 남부순환로, 쑥고개로가 관통 또는 접하고 있으며 지하철 2호선 서울대입구역이 위치하고 있어 편리한 교통망을 이루고 있다. 청룡동 쑥고개에 '청능말'이라는 자연마을이 있었는데 현재는 신개발지역으로 중산층 및 서민주거지역으로 일부가 상업지역으로서 숙박업소 및 유흥업소가 밀집하여 있다.

면적 | 1.18㎢
인구 | 36,027명

자치회관에서 배워요!

879-4388

댄스스포츠(기초)	수	09:00~10:30
	금	09:30~11:00
댄스스포츠(중급)	화, 목	09:30~11:00
라인댄스(A)	월, 수, 금	12:30~13:30
라인댄스(B)	화, 목	11:30~13:00
요가교실	화, 목	13:30~15:00
탁구교실	화	15:30~17:00
	금	
주부노래교실	월	10:20~12:00
	수	10:40~12:00
사물놀이	월	14:00~16:00
	목	
국악교실	월, 수	14:00~16:00
청룡휘트니스(헬스)	평일	08:00~20:00

5517번 쑥고개시장에 하차(도보3분)

2호선 봉천역 하차 → 2번 출구 쑥고개로 11길(도보10분)

879-4381 888-2653

관악구 쑥고개로 44(봉천동 1539-1)

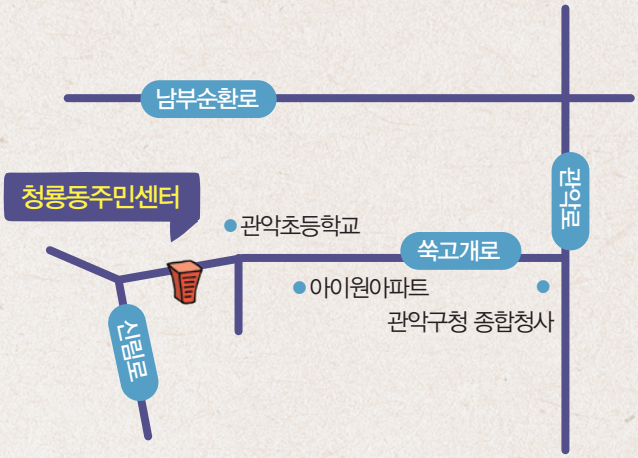

공공기관

관악구청	관악로 145(청룡동 1570–1)	879-5000
관악구보건소	관악로 145(청룡동 1570–1)	879-7010
관악구의회	관악로 145(청룡동 1570–1)	879-7561
청룡동자치회관	쑥고개로 44(청룡동 1539–1)	879-4388
청룡동주민센터	쑥고개로 44(청룡동 1539–1)	879-4381
관악경찰서	관악로5길 33(청룡동 산 177–3)	871-1112
청룡2치안센터	참숯1길 3(청룡동 1544–1)	870-0839
관악소방서	관악로 97(청룡동 1593–3)	876-4373
청룡동우편취급국	청룡중앙길 11	888-0114
봉천역전우편취급국	남부순환로 1722(청룡동 930–42)	871-0508

교육기관

관악초등학교	청룡4길 49(청룡동 920)	874-3832
청룡초등학교	관악로5길 61(청룡동 390–3)	871-5850
봉림중학교	장군봉길 72(청룡동 1531–38)	888-1281
문영여자중학교	관악로 85(청룡동 1695)	871-8921
문영여자고등학교	관악로 85(청룡동 1695)	873-3622
영락고등학교	청룡16길 25(청령동 1558–1)	884-1003
서울여자상업고등학교	관악로 85(청룡동 1695)	873-3613
영락유헬스고등학교	청룡16길 25(청룡동 1558–1)	884-1004

복지시설

일선경로당	쑥고개로26길 24(청룡동 1587–7)	882-9160
갑을A경로당	관악로5길 42(청룡동 1700)	888-2323
삼성A경로당	관악로 125(청룡동 1591–2)	886-0660
서울대입구아이원A경로당	청룡길 78(청룡동 1560–61)	6414-0295
건영A경로당	관악로 133(청룡동 1701)	888-7399
송현경로당	장군봉1길 45–6(청룡동 927–22)	871-5468
여성인력개발센터	쑥고개로 75(청룡동 1564–5)	886-9523
한울정신건강센터	장군봉길 46(청룡동 1531–27)	877-9964

찾아가는 동주민센터

낙성대동

낙성대동은 고려초 귀주대첩의 명장 강감찬장군이 탄생한 자랑스러운 고장으로서 예로부터 마을이 형성되었던 곳이다. 경계를 보면 동쪽으로 인헌동과 경계를 이루고 서쪽으로는 관악로를 경계로 청룡동과 경계하여 관악구청과 마주보고 있으며, 관악산의 최고봉 연주대가 그 자락을 길게 뻗으면서 병풍처럼 펼쳐진 가운데 남쪽은 서울대 기숙사와 후문이 위치하여 인헌동, 대학동과 각각 경계를 이루고, 북쪽은 남부순환로를 경계로 행운동이 위치해 있다.

이 지역은 동 전체 면적 1.83㎢ 중 60%인 1.09㎢가 녹지지역으로 남쪽에는 관악산 줄기가 펼쳐져 있고, 서울대학교 후문에 인접한 관악산 50 녹지초소 부근의 녹지대를 시민 휴식처로 개발하여 산책로 및 등산로로 이용하고 있다.

낙성대동 218번지 일대는 서울특별시 기념물 제3호로 지정된 강감찬 생가 터에 강감찬 장군 낙성대 유허비가 있으며, 이곳에서 약 500m 떨어진 낙성대동 228번지에는 관악구의 자랑인 낙성대공원이 위치하고 있다. 낙성대공원 내 안국사에서는 매년 10월 강감찬 추모제향을 개최하여 강감찬 장군의 충절을 기리고 있다.

낙성대동 산53번지 3호 일대 낙성대배수지에는 1991년 10월 11,550㎡ 부지의 구민운동장이 준공되어 축구장, 배구장, 테니스장, 농구장 등의 경기시설을 갖추고 있으며, 관악구민의 개인별 · 동호회별 체육활동을 위해 사용되고 있다.

일반버스 : 9/9-3, 461, 641, 643, 5413, 5524, 5528, 5530
마을버스 : 관악02(낙성대역 ↔ 서울대신공학관)

2호선 낙성대역 4번 출구에서 도보로 약 7~8분 소요(낙성대공원 및 서울대후문 방향으로 도보 5분, 인헌초등학교 앞 횡단보도 건너편에 위치)

879-4411 888-2652

관악구 낙성대로4가길 5(봉천동 1624-24)

879-4416

가요	목	14:00~16:00
요가	월, 금	11:30~13:00
모던댄스	수, 목	10:00~11:30
탁구교실(A반)	수, 금	10:00~11:30
탁구교실(B반)	수, 금	14:00~15:30
웰빙댄스(중급)	화, 금	15:30~16:50
맷돌체조	화, 금	10:00~11:20
국악	화	11:00~13:00
	금	11:00~13:00
에어로빅	월~금	08:00~09:00
장애아동태권도	금	17:30~19:00

공공기관

창업 HERO-RO 2	봉천로 535(봉천동 1633-3)	070-5045-1865
서울창업센터 관악	봉천로 545(봉천동 1662-7)	888-5599
낙성벤처창업센터(낙성대동주민센터점)	낙성대로4가길 5(봉천동 1624-24)	879-9828
낙성벤처창업센터(R&D센터점)	낙성대로 38(봉천동 298)	879-9828
낙성벤처창업센터	낙성대로 2(봉천동 1662-36)	887-9828
관악구 건강가정지원센터	낙성대로4가길 5(봉천동 1624-24)	883-9390
예비군동대	낙성대로4가길 5(봉천동 1624-24)	883-6113
낙성대지구대	봉천로 540(봉천동 1620-9)	870-0820
관악구장애인종합복지관	남부순환로 1914(봉천동 1660-4)	877-0750
관악구민종합체육센터	낙성대로3길 37(봉천동 225)	870-7600
관악구민운동장	낙성대로 40(봉천동 산56-117)	2081-2660
싱글벙글교육센터	남부순환로234길 73(봉천동 산56-3)	878-1114
서울특별시과학전시관	낙성대로 101(봉천동 238)	881-3000

교육기관

인헌초등학교	낙성대로 23(봉천동 212-3)	872-8101

복지시설

덕진경로당	남부순환로234길 37(봉천동 1621-23)	876-1593
백설경로당	관악로6길 50(봉천동 1606-11)	888-2833
인헌(아)경로당	낙성대로15길 66(봉천동 1725)	883-9888

찾아가는 동주민센터

인헌동

인헌동은 1985년 9월 1일 서울특별시 조례 제2015에 의해 봉천 7동에서 분동되었고 2008년 9월 1일 서울시 관악구 행정기구설치조례 제779호에 의거 고려 명장 강감찬 장군의 위업을 기리기 위해 인헌동으로 행정구역 명칭을 변경, 현재에 이르고 있다.

관악산 기슭 북측에 자리 잡은 인헌동은 살기 좋은 주거환경과 생활이 안정된 중산층이 주를 이루어 거주하는 마을로 북쪽은 남부순환로를 경계로 행운동이, 동쪽은 까치고개를 경계로 남현동이, 서쪽은 락성주유소를 경계로 낙성대동이 각각 인접해 있다.

남부순환로와 지하철 2호선 낙성대역이 있어 주민들의 교통이 용이하고 인헌시장 등 서민유통이 발달해 있으며 관악산 기슭의 만수천, 선유천, 상봉약수터에는 체력단련을 위한 운동기구가 설치되어 있어 많은 주민들에게 편의를 제공하고 있다. 특히 인헌동 관악산 중턱에 자리 잡고 있는 서울시 유형문화재 제 49호 지정된 마애미륵불은 가로 5m, 세로 6m의 절벽 평면에 암각된 미륵불 좌상으로 얼굴, 몸매 등이 균형과 조화를 이룬 매우 섬세하고 뛰어난 솜씨로 새겨진 17세기경에 조각된 불상으로 추정되며 조선조 미륵불 연구에 귀중한 자료가 되고 있다.

또한 인헌동에는 인헌중학교 · 인헌고등학교가 위치하고 있고 인헌초등학교가 인접하여 풍부한 교육 인프라가 구축되어 있어 미래의 희망을 키워내는 교육복지 관악의 중심동(洞) 역할을 톡톡 하고 있다.

사당방면에서 올 때
서울미술고등학교 하차 → 횡단보도 건넌 후 100m 직진
→ 인헌시장 내(까꿍이네 우측)

신림방향에서 올 때
서울미술고등학교 하차 → 100m 직진 → 인헌시장 내(까꿍이네 우측)

사당에서 올 때 : 643, 641, 461, 5524, 5413, 5528, 9-3
신림방면에서 올 때 : 643, 461, 5413, 9-3
650, 461, 641

2호선 낙성대역 1번출구 → 인헌시장 내(까꿍이네 우측)

879-4441 888-2656

관악구 남부순환로 246가길 20(봉천동 1635-40)

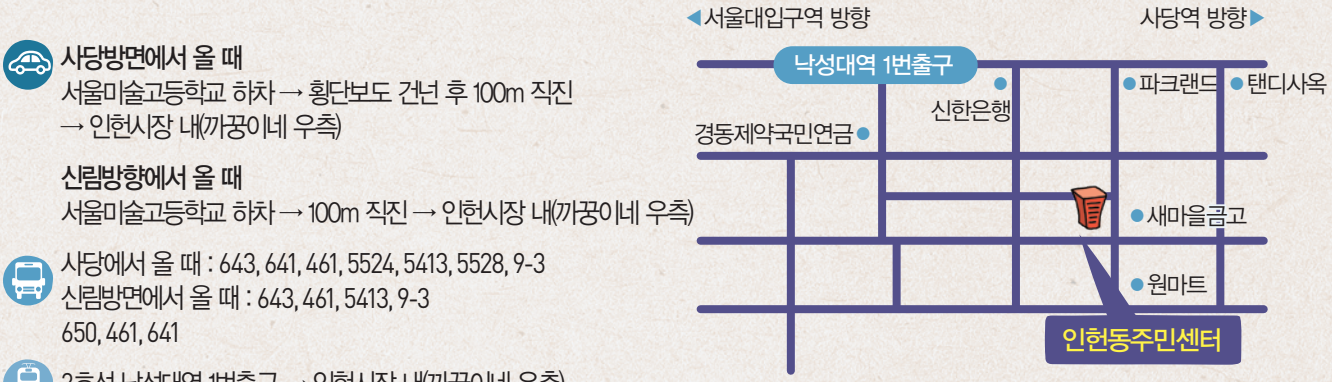

879-4448

건전가요	금	10:00~12:00
고전무용(초급)	화, 목	14:00~15:30
고전무용(중급)	화, 목	15:30~17:00
민요	월, 목	10:00~12:00
스포츠댄스 1	월, 화	10:00~12:00
스포츠댄스 2	월. 금	16:00~17:30
요가1	수, 목	09:00~10:00
요가2	수, 목	10:00~11:00
탁구	월. 수	14:00~16:00

공공기관	인헌동 예비군동대	남부순환로 246가길 20(인헌동 1635-40)	875-9113
	인헌동치안센터	인헌6길 23(인헌동 196-44)	870-0829
	국민연금관리공단	남부순환로 1926(인헌동 1659-5 경동제약빌딩 4층)	6934-2194
교육기관	인헌중학교	인헌9길 35(인헌동 1647)	877-6760
	인헌고등학교	인헌9길 74(인헌동 174-5)	886-6253
복지시설	덕양경로당	인헌4길 20(인헌동 1637-13)	884-7220
	밤골경로당	인헌3가길 8(인헌동 1642-4)	884-8885
	인헌경로당	낙성대역3길 6-6(인헌동 1709-5)	889-8230
	낙성대현대A경로당	남부순환로248길 56(인헌동 181-6)	874-0065
	은천2단지A경로당	인헌12길 46-1(인헌동 1707-1)	3285-8402
	반석푸른숲A경로당	인헌16다길 14(인헌동 1723)	884-8540

찾아가는 동주민센터

남현동

남현동은 1984~1985년에 지하철 2호선과 4호선이 개통된 후 교통의 요충지로 발전되었으며 서울의 남쪽 경계, 관악구의 동쪽 경계에 위치해 있다. 동쪽은 동작대로를 경계로 서초구 방배동이 있고 서쪽으로는 관악산의 좁다란 줄기를 경계로 인헌동이 위치하고 있으며, 북쪽으로는 남부순환로를 경계로 동작구 사당동, 남쪽으로는 관악산을 사이에 두고 경기도 과천시와 시계를 이루며 접하고 있다.

이 지역은 남부순환로와 동작대로의 교차점에 위치하고 지하철 2호선 · 4호선의 환승지점으로서 중산층이 다수 거주하는 전형적인 주거지역으로 전체면적의 70%정도가 녹지지역으로 구성되어 있다.

또한, 관악산 동쪽 끝자락이 동의 남동쪽에 서부터 북서쪽을 감싸고 있는 천혜의 전원지역으로 산기슭 곳곳에는 주민들을 위한 운동 및 휴식공간이 마련되어 있다. 남현동이라는 동명의 유래는 이 지역에 있는 남녘으로 넘어가는 큰 고개라는 뜻의 남태령에 바탕을 두는데, 남태령은 18세기 말엽 조선 정조때 과천현 이방이던 변씨가 임금에게 이곳이 '남태령입니다' 라고 아뢰게 된 데서 연유했다고 한다. 본래 이곳은 여우고개라 불렸으나 임금에게 아뢰기가 어려워 남태령이라 작명한 것으로 이 고개 가까이에 여우굴이 있어서 '여우골' 이라고도 하였으며, 옛날에 천년 묵은 여우가 사람으로 변신하여 나타났다는 전설이 전해지고 있다.

5524, 5413, 5528
461, 641, 643, 8541
(남서울농협남현동지점정류장–남현동파출소–남현동주민센터)
4212, 4225, 4318, 4319
502, 540(사당역정류장–서울시교통문화교육원–남현동주민센터)

2호선·4호선 사당역 5번출구(도보 10분거리)

879-4471 3472-8320

서울시 관악구 남현1가길 29(남현동 1086-1)

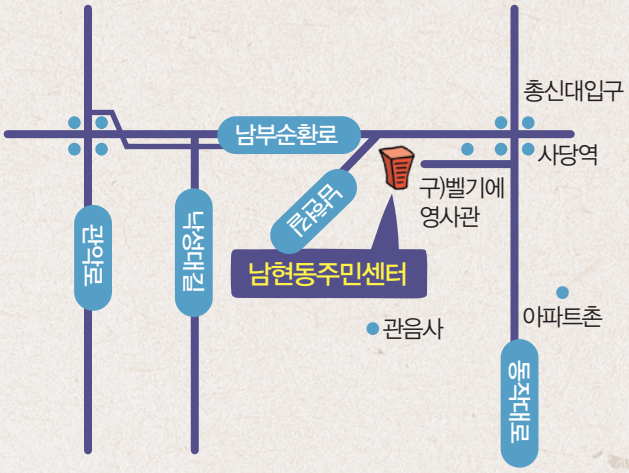

자치회관에서 배워요!

879-4477

단전호흡	월, 화, 목	09:00~10:00
난타	수	10:00~12:00
노래교실	화	10:30~12:30
웰빙댄스	수	15:00~16:30
	금	10:00~11:30
요가	화, 목	16:00~17:30
고전무용	월, 금	15:00~16:30
남도민요	월, 금	13:00~14:30
서예	목	10:00~12:00
문인화	금	10:00~12:00
영어교실(초급)	월	10:00~12:00

공공기관

예비군동대	남현1가길 29(남현동 1086–1)	581-4113
남현동우편취급국	남부순환로272길 38(남현동 1065–33)	582-0990
남현파출소	남현1가길 29(남현동 1086–1)	870-0890

교육기관

사당초등학교	남현4길 51(남현동 1080–1)	522-4180

복지시설

예촌경로당	남현길 41(남현동 1083–1)	587-5140
관수경로당	승방3나길 14(남현동 602–196)	582-7188
상록여자자립생활관	남현길 63(남현동 1083–29)	588-7097
상록보육원	남현길 63(남현동 1083–29)	584-7097
상록지역아동복지센터	남현길 63(남현동 1083–29)	586-6364
상록재가노인복지센터	남현길 63(남현동 1083–29)	521-7097

찾아가는 동주민센터

신림동

신림동은 지하철 신림역과 남부순환로, 신림로가 교차되는 사통팔달의 교통중심 지역으로서 서울교통공사 지하철 승하차 순위 3위인 신림역(일일 104,381명-2021년 기준)을 중심으로 유동인구가 관악구에서 가장 많은 지역이다. 1975년 10월 1일 서울특별시 조례제981호에 의거 신림1동에서 분동되었으며, 2008년 9월 1일 관악구 조례 제779호에 의거, 신림5동이 신림동으로 행정동 명칭이 변경되었다. 동쪽으로 은천동, 봉천천 복개도로를 따라 북쪽으로 보라매동, 도림천을 경계로 서쪽에는 신사동, 남쪽은 남부순환로를 경계로 서원동과 인접하고 있다.

1970년대 초 토지구획정리에 함께 도로조성, 도시의 기반시설을 갖춤으로써 상가와 주택이 급속하게 신축되었으며, 상업지역, 준주거지역, 일반주거지역이 각 3분의 1씩 혼재하여 형성되어 있다. 특히 지하철 2호선의 개통과 더불어 신림역 주변이 상업지역으로 지정되자 유흥, 숙박업소가 밀집되었으나 최근에는 대형쇼핑몰이 지속적으로 증가하고 있어 관악구의 새로운 유행을 창조하고 선도하는 상권의 중심지역으로 발전하고 있다.

또한 이곳은 경사가 전혀 없는 평지로서 격자형태로 구획정리가 잘된 지역으로 특히 남부순환로변에 5층 이상의 고층 건물들이 즐비하여 도심의 모습과 기능을 충분히 갖추었고 르네상스, SK 허브그린, 태영APT 등 고층의 주상복합건물이 완공되어 이 지역상권에 새로운 활력을 불어넣고 있다.

기존 '걷고 싶은 문화의 거리' 명칭이 신림역 주변 보행환경 개선사업 추진에 따라 관악구의 대표적인 인물인 강감찬 장군의 기를 이어 받아 별빛처럼 늘 반짝이고 역동성이 넘치는 거리가 되길 희망하는 의미를 담은 '신림동 별빛거리'로 변경되었다.

5516, 5522, 5525, 5535,
6513, 6514, 6515, 관악03
152, 461, 504, 500

2호선 신림역 하차, 6번 출구로 나와서 보라매공원 쪽
200m 직진 후 "신림동 별빛거리"안으로 좌회전후 50m 직진

879-4501 887-4842

관악구 신림동길 14(신림동 1439-3)

879-4505

요가&필라테스	월, 화, 목	09:30~10:30
에어로빅	월, 화, 목	10:30~11:30
시니어라인댄스(초급)	화, 목	14:30~15:30
토탈라인댄스(중급)	화, 목	16:00~17:00

공공기관

신림119안전센터	봉천로 202(신림동 1444-21)	874-0119
예비군동대	신림동길 14(신림동 1439-3)	887-1112
서울관악우체국	남부순환로 1643(신림동 1412-2)	6911-0505

복지시설

색동경로당	신림로70길 74(신림동 1418-1)	889-4838
새들경로당	관천로20길 43(신림동 1451-8)	875-5451
보라매갑을 A경로당	관천로24길 3(신림동 1718)	872-1574
서울시립신림 청소년쉼터 우리세상	신림로 376 대경빌딩 3층 신림 청소년쉼터	876-7942

찾아가는 동주민센터

신사동

신사동은 남부순환로, 신사로 및 관천로로 둘러싸인 지역으로 젊은층과 중산층이 주류를 이루는 전형적인 단독 및 다가구주택 지역이다.

관내 중앙으로 왕복2차선의 도로가 관통하고 지역전체가 평지로서 1970년 신림토지구획정리시 시가지가 정비되었으며, 지하철 2호선의 신대방역과 신림역이 인접해 있고, 남부순환로가 지나고 있어 교통이 매우 편리한 지역이다.

신사동(구 신림4동)은 1975년 10월 1일 서울특별시조례 제979호에 의한 동명칭 및 구역확정이 있을 때 신림3동(지금의 난곡동)에서 분동되었고, 2008년 8월 1일 서울특별시 관악구 행정기구 설치조례가 개정·공포됨에 따라 2008년 9월 1일부터 신림 4동을 신사동으로 동명칭 변경·시행하게 되었다.

이 지역은 지역전체가 구획정리가 잘 이루어진 전형적인 주거지역으로서 1999년초 완공된 도림천의 복개로 인근지역 주민에게 공용주차장 제공과 청소년을 위한 야외무대시설 및 농구대 등을 갖춘 '청소년 광장'을 설치하여 청소년들의 여가선용 장소로 활용되고 있다.

특히, 교통이 편리하여 맞벌이 부부와 젊은층이 많아 우수한 유아교육 시설을 갖춘 크고 작은 20여개의 어린이집이 유아교육을 주도하고 있다.

한편 남부순환로변 529번지 및 527번지 일대에 먹거리골목 및 기타상권이 형성되어 있고 신림종합시장 주변으로 재래시장(관악신사시상)이 형성되어 주민들의 생활에 커다란 도움을 주고 있다.

신사동주민센터 신사시장 하차 : 5519(하차 후 맞은편)
남부초등학교 하차 : 500, 504, 506, 643, 651, 5413, 5522B, 5523, 5525, 5528, 5530, 5535, 6512(하차 후 464m 도보이동)

2호선 신대방역 하차(1번출구) 674m 도보이동

879-4531 853-8322

관악구 조원로 142(신사동 492-4)

879-4535

요가A	화, 목	14:30~16:00
요가B	화, 목	16:00~17:30
요가C	월, 수	19:00~20:30
사교스포츠댄스	화, 목	18:00~19:30
라인댄스	월, 금	16:30~18:00
탁구교실	월, 수	11:00~13:00
주부가요	목	10:00~12:30
한문서예	월	13:00~15:00
원어민영어교실(입문)	화, 목	15:00~15:50
원어민영어교실(중급)	화, 목	16:00~16:50
어린이한자교실(저학년)	수, 금	15:00~16:00
어린이한자교실(고학년)	수, 금	16:00~17:00

공공기관

신사동 예비군 동대	조원로 142(신사동 492-4)	857-4113
국민건강보험공단	남부순환로 1485(신사동 527-13)	860-5110
신사동지구대	신사로 106(신사동 517-5)	870-0880
우편취급소	조원로 118(신사동 504-1)	857-8778

교육기관

남부초등학교	남부순환로163길 14(신사동 467)	857-5032

복지시설

신사동경로당	조원로 151-1(신사동 480-21)	862-0218
우방A경로당	관천로27길 2(신사동 1715)	863-0217
어울림경로당	남부순환로149길 34-2(신림동 524-14)	851-1007

찾아가는 동주민센터

조원동

조원동은 남부순환로, 시흥대로, 도림천을 경계로 사다리꼴 모양을 하고 있으며, 북쪽으로는 동작구, 남쪽으로는 금천구와 접해있고 또한 지하철 2호선 지상구간 통과 지역으로 구로디지털단지역과 신대방역이 남쪽 방향에 자리잡고 있는 곳이다.

1978년 10월 신림4동에서 분동한 조원동은 심한 기복이 없이 도림천을 향하여 완만한 경사를 이루고 있으며 논과 밭으로 이루어져 있던 지역에 1974년 토지구획정리사업을 통하여 도로망의 확보와 기간시설을 설치, 택지로 개발하였다.

한편 이 지역은 토질이 좋아 각종 수목의 성장에 알맞아 집집마다 유실수가 많이 식재되어 있으며, 특히 대추나무가 많아 '대추나무마을'이라고 하여 지난 2008년 9월 1일에는 관악구 조례 제779호에 의거 신림8동에서 조원동으로 행정동 명칭이 변경되었다.

동의 경계를 이루는 남부순환로 · 시흥대로 · 신대방길 · 난곡길 등은 관악구의 주요 간선도로로서 교통이 매우 편리하다. 또한 치안센터 · KT구로지사 등의 관공서가 밀집되어 있고 특히 간선로 변에는 상가가 발달하여 각종 생활필수품 · 공산품 · 서비스업종이 고루 자리잡고 있다.

조원동 지역은 아파트 및 다가구 주택이 혼재한 주거안정 지역이나 시흥대로변과 남부순환로변에는 다양한 상업기능을 갖추고 있다.

6516(조원동주민센터)
5528, 5530, 5535, 5615, 5616, 6512,
500, 504, 643, 651
(관악구 보훈회관, 신림푸르지오 하차 →
조원초등학교 방향 도보 500m)

2호선 신대방역 2번 출구 하차,
6번(마을버스) 또는 구로디지털단지역 하차 1번 출구

879-4561 857-8324

관악구 조원로12길 25(조원동 568-27)

자치회관에서 배워요!

879-4564

한문서예	화	10:00~12:00
생활 영어	월, 수	14:00~15:30
요가	월, 수, 금	08:30~09:30
에어로빅A	월~금	10:00~11:00
에어로빅B	월~금	11:10~12:10
스포츠댄스	화, 목	14:00~15:30
사물놀이	수, 금	14:00~16:00
헬스반(오전)	월~금	08:00~13:00
헬스반(오후)	월~금	13:00~18:00
원어민 영어회화교실A	화, 목	15:00~16:00
원어민 영어회화교실B	화, 목	16:00~17:00
원어민 영어회화교실C	화, 목	17:00~18:00

공공기관

예비군동대	조원로12길 25(조원동 568-27)	866-8113
KT구로지사	조원중앙로1길 26(조원동 1660)	854-2235

교육기관

조원초등학교	조원로 67(조원동 548-2)	869-2235

복지시설

조원A경로당	조원로11길 24 우민조원아파트(조원동 1719)	867-8775
조원경로당	조원로 48(조원동 560-6)	857-7210
강남경로당	조원로4길 24(조원동 1657-3)	858-3002
신도브래뉴A 경로당	조원로16길 12 신도브래뉴아파트(조원동 1723)	853-0417

찾아가는 동주민센터

미성동

미성동은 동쪽으로 신원동과 접경을 이루고, 서쪽으로는 신림푸르지오아파트 단지 외곽을 경계로 금천구 독산3동과 마주하고 있으며, 남쪽으로는 난곡동과 접해 있고, 북쪽으로는 남부순환로를 경계로 해서 신사동 및 조원동과 접해 있다.

미성동은 1980년 7월 1일 서울특별시조례 제1413호에 의해 난곡동에서 신림11동으로 분동된 이래 1989년 9월 1일에는 관악구조례 제92호에 의해 신림12동이 분할되었다가 2008년 9월 1일 관악구 조례 제 799호에 의해 신림11동과 신림12동이 재통폐합되어 신설되었다.

이 지역은 초·중·고등학교 7개교가 소재하는 교육의 중심지역이며, 구립신림청소년독서실이 있어 학생들의 학업과 동아리 활동에 큰 도움을 주고 있다. 또한, 신림체육센터에서는 구민의 건강한 여가생활을 위한 다양한 생활체육·문화강좌 프로그램을 운영하고 있으며 주변에 많은 녹지공원이 조성되어 있는 쾌적하고 살기 좋은 주거환경 지역이다.

면적 | 1.45㎢
인구 | 30,149명

자치회관에서 배워요!

단전요가A	월, 수, 금	10:00~11:00
단전요가B	월, 수, 금	11:00~12:00
웰빙스포츠댄스	월, 금	12:30~14:00
스포츠댄스	월, 금	14:10~15:40
탁구교실A	월, 수	16:00~18:00
탁구교실B	화, 목	12:30~14:30
노래교실	목	15:00~17:00
서예교실	목	10:00~12:00
생활영어	월, 수	10:00~12:00
일본어교실	금	10:00~12:00
동양철학	금	15:00~16:30
원어민영어(기초)	월, 수	14:00~15:00

879-4845

신림역 5번 출구 '신림사거리.신림역' 정류장에서 506번, 5523번 승차 → '난곡우체국사거리' 하차
신대방역 2번 출구 '신대방역' 정류장에서 5524번 승차 → '난곡우체국사거리' 하차

신림역, 신대방역 하차 후 난곡 방향 버스 이용

879-4591 838-8326

관악구 난곡로 249(신림동 763-9)

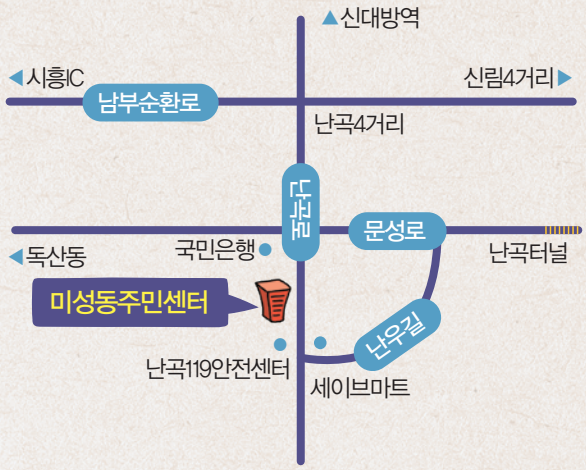

공공기관

예비군동대	난곡로 249(신림동 763-9)	851-0113
난곡우체국	난곡로 275(신림동 1476-53)	863-3415
난곡119안전센터	난곡로 243(신림동 757-5)	859-0119
민방위교육장	문성로16다길 136(신림동 737)	880-3807
신림체육센터	난곡로58길 13(신림동 산197-31)	869-1888
미성파출소	난곡로64가길 31(신림동 1566-34)	870-0870

교육기관

난우초등학교	난우길 40(신림동 589-1)	851-4156
미성초등학교	문성로 79(신림동 768-21)	839-8302
남서울중학교	난곡로64길 106(신림동 1690-3)	855-9832
미성중학교	문성로16길 40(신림동 745-24)	851-2004
성보중학교	남부순환로156길 39(신림동 1690)	863-3734
성보고등학교	남부순환로156길 39(신림동 1690)	863-3467
신림고등학교	문성로 119(신림동 산197-1)	866-0084

복지시설

미성경로당	난곡로58길 11(신림동 1566-35)	851-9230
삼성경로당	난곡로63가길 47(신림동 1476-33)	837-4627
건영1차A 경로당	문성로 74(신림동 746-43)	854-7614
푸르지오A 경로당	남부순환로 1430(신림동 1730)	866-6990
약수경로당	미성길 123(신림동 733)	866-7166
하난곡경로당	난우10가길 20-7(신림동 597-96)	865-2950
신림쌍용A 경로당	미성길 122(신림동 1686)	6279-3282
신림동부센트레빌A 경로당	미성3길 16(신림동 1734)	868-9300
신림초원A 경로당	미성5길 40(신림동 1712)	858-2234
신림청소년독서실	난곡로58길 15(신림동 산197-31)	856-1207

찾아가는 동주민센터

난곡동

난곡동은 관악산 자락이 북쪽으로 두팔을 벌리고 감싸 안은 듯 아늑한 골짜기에 자리 잡은 전형적인 주거지역이다. 산을 경계로 동쪽은 서림동 · 삼성동, 남쪽은 난향동, 북쪽에는 미성동이 있다.

신림3동은 1970년 5월 18일 서울특별시조례 제613호에 의해 신림동이 3개동(신림1동, 신림2동, 신림3동)으로 분동될 때 설치되었다. 이후 1977년 9월 1일에는 신림7동이 분동되어 나가고 1980년 7월 1일에는 신림11동, 그리고 1992년 7월 1일에는 다시 신림13동이 분동되어 나갔다.

2008년 9월 1일에는 관악구 조례 제779호에 의해 신림3동과 신림13동이 통폐합되어 난곡동으로 행정동 명칭이 변경되었다.

면적 | 0.98㎢
인구 | 26,240명

이곳은 예전에 낭천리 또는 낭천골, 낭곡동으로 불리다가 조신시대에 와서 난곡으로 고쳐 불리게 되었는데, 난곡은 조선 중종 때 우의정을 지낸 강사상의 아들로 승지 등의 벼슬을 지낸 강서의 호인 '난곡'을 딴 이름으로 강서는 성품이 활달하고 큰 뜻을 품었으며 임금을 사랑하고 나라일을 걱정함에 온 정성을 다하고 풍속이 퇴폐함을 걱정하고 조정의 기강을 바라 잡는데 힘썼다고 하며 강서의 묘가 난곡동 선영에 있다.

난곡동 주민센터에서는 주민 여가 선용을 위해 에어로빅 등 다양한 프로그램을 운영하고 있으며 새마을문고, 인터넷 부스 등을 무료로 이용할 수 있다.

5616(구로디지털단지역), 506, 5522, 5523(신림역)번 타고
난곡로 진입 후 우림시장 정류장에 하차 길건너 골목안

2호선 신대방역 하차 난곡행 버스이용,
2호선 신림역 하차 5번 출구에서 난곡행 버스이용

879-4621 868-4841

관악구 난곡로 30길 40(신림동 633-56호)

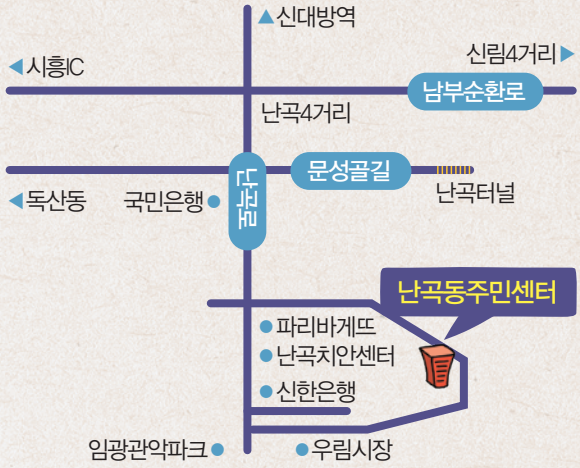

자치회관에서 배워요!

879-4628

국악	월, 금	10:00~12:00
생활체조	월, 수, 금	07:50~08:50
서예	월	10:00~13:00
에어로빅A	월~금	09:00~10:00
에어로빅B	월~금	10:00~11:00
댄스스포츠A	화, 목	11:30~13:00
댄스스포츠B	화, 목	13:30~15:00
요가(오전)	월, 수, 금	11:30~12:40
요가(오후A)	월, 수, 금	17:40~18:50
요가(오후A)	월, 수, 금	19:00~20:10

탁구	목	15:30~17:30
	금	13:30~15:30
아동미술(유아A)	수	15:00~15:50
아동미술(유아B)	수	16:00~16:50
아동미술(유아D)	금	16:30~17:20
요가(장애)	월	16:40~17:40
헬스	월~금	08:00~20:00
노래교실	월	13:30~16:00

공공기관

난곡동대	난곡로30길 40(난곡동주민센터)	863-3113
난곡치안센터	난곡로 180-1	870-0869
난곡보건분소	난곡로 162	879-7231

교육기관

난곡초등학교	난곡로35길 102	855-2131
난우중학교	난곡로16길 32	864-4017
남강중학교	난곡로34길 80	839-1709
남강고등학교	난곡로34길 80	839-1701

복지시설

난곡경로당	난곡로31길 38	851-4648
무궁화경로당	난곡로26다길 17	837-3902
법원경로당	법원단지25길 15	866-2060
우림경로당	난곡로24가길 19-4	851-2263
건영아파트 경로당	난곡로35길 28-7	851-4393
임광아파트 경로당	난곡로 167	830-5665
우리자리 청소년 공부방(구립)	난곡로34길 52-9	837-3903
알곡방과후교실	난곡로24길 42	838-8447

찾아가는 동주민센터

난향동

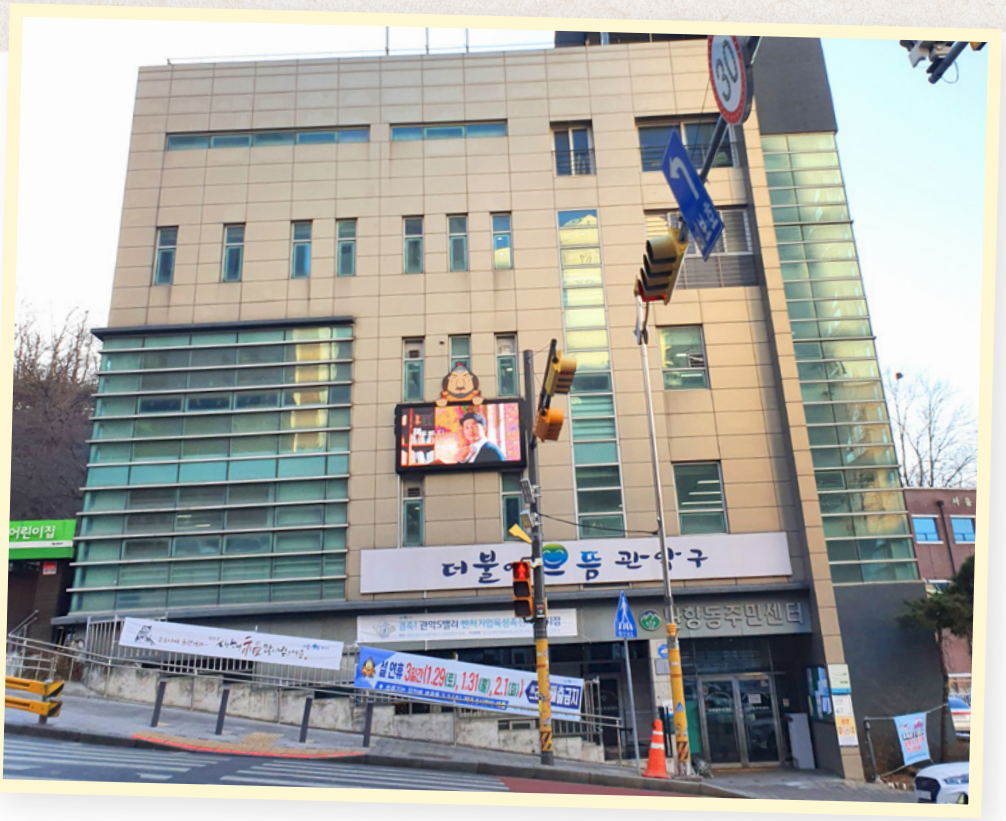

난향동은 관악구의 서남부에 위치하여 동쪽으로는 삼성동과 경계를 이루고 북쪽으로는 난곡동, 남쪽과 서쪽은 관악산 능선을 따라 금천구와 맞닿아 있다.

난향동은 1977년 9월 1일 서울특별시 조례 제1181호에 의거 신림3동에서 분동되어 현재에 이르고 있으며 1970년대 초부터 집중적으로 실시된 주택지 개발사업으로 신림동 산105-3번지 일대가 주택단지로 조성되면서 국회 단지로 불려오고 있다.

또한 1997년 11월 12일에 신림1구역 재개발사업계획 결정 및 고시를 시작으로 2000년부터 본격적인 재개발 사업이 착수되었고 2003년 11월 공사를 시작해 3년만인 2006년 9월 3,821가구(관악산 휴먼시아 3,322가구, 대우푸르지오 499가구)의 대규모 아파트 단지가 들어서 쾌적하고 전망 좋은 주거지로 변모하였다.

난향동은 그동안의 달동네라는 낙후된 이미지에서 탈바꿈하여 대규모 아파트 단지로 변모하였으며, 관악산의 지맥으로 둘러싸여 맑은 공기뿐만 아니라 산기슭 곳곳에 약수터가 위치해 있어 주민의 건강에 많은 도움을 주고 삼막사에 이르는 등산로가 있어 등산객들의 발길이 끊이지 않는 동네이다.

학교로는 난향초등학교와 서울정문학교가 있고, 사회복지시설로는 한림대학교 부설 신림종합사회복지관이 있어 저소득 주민의 복지문제는 물론 의료혜택에 많은 기여를 하고 있다.

5522, 506, 경기20(난향동주민센터 하차)
5615, 5616, 5523, 5524(종점하차)

2호선 신림역 하차, 5번 출구(5522, 5523, 506 버스)
2호선 신대방역 하차, 2번 출구(5522, 5524, 경기20 버스)
버스종점으로부터 관악산휴먼시아아파트 방향 100m 직진
난향초등학교 정문 옆

879-4651 857-8323

관악구 난곡로67(신림동1735-5)

879-4656

어린이미술(초등)	화, 목	15:00~15:50
어린이미술(유아)	화, 목	16:00~16:50
어린이미술(유아)	화, 목	17:00~17:50
동화구연	금	16:00~16:50
클레이&미니어처	목	17:00~17:50
원어민영어(초등)	월, 수	14:40~15:30
원어민영어(유아)	월, 수	15:40~15:30
요가(1부)	월, 수, 금	09:45~11:00
요가(2부)	월, 수, 금	11:05~12:20
장구민요	월, 수	16:00~17:30
웰빙생활체육댄스	화, 목	13:00~14:30
웰빙생활체육댄스(초급)	월, 금	13:30~15:00
라인댄스	화, 목	10:00~11:30
탁구	화, 목	15:00~17:00

공공기관

예비군동대	난곡로 67(난향동 1735-5)	857-7113

교육기관

난향초등학교	난향길 9(난향동 672)	839-0291
서울정문학교	난향3길 31(난향동 673-82)	869-7188

복지시설

난향경로당	난곡로9길 29-2(난향동 679-6)	851-2262
국회단지경로당	난향9길 59-1(난향동675-330)	852-1606
푸르지오경로당	난곡로 66, 102동(난향동 1736)	867-0388
휴먼시아 제1경로당	난곡로 30, 107동(난향동 1735-1)	6269-0033
휴먼시아 제2경로당	난곡로 55, 216동(난향동 1735)	857-6500
휴먼시아 제3경로당	난곡로 55, 220동(난향동 1735)	854-0164
휴먼시아 제4경로당	난곡로 55, 204동(난향동 1735)	854-0163
휴먼시아 제5경로당	난곡로 55, 227동(난향동 1735)	866-5959
휴먼시아 3단지경로당	난곡로 63(난향동 1735-2)	070-8101-2228
신림SH빌 경로당	난곡로 80(난향동 1736-1)	
신림종합사회복지관	난곡로 110(난향동 664)	851-1767~9

찾아가는 동주민센터

서원동

서원동은 지하철 2호선 신림역에서 서울대학교 방면의 신림로를 중심으로 좌우에 자리잡고 있으며 동쪽으로 장군봉 능선을 경계로 청룡동과 접하여 있고, 서쪽으로는 관악산에서 흘러내리는 도림천을 경계로 신원동과 남쪽으로는 쑥고개길과 도림천 건너편 산 능선을 경계로 서림동과 인접해 있으며, 북쪽으로는 남부순환로를 경계로 신림동과 접하여 있다.

이 지역은 1980년 7월 1일 서울특별시조례 제1413호로 당시 인구 35,115명이던 신림1동(현재 신원동)에서 신림본동으로 분동되어 2008년 9월 1일 행정동 명칭 변경으로 서원동이 되었다. 중산층 중심의 주거지역과 남부순환로와 신림로가 교차하는 신림사거리 주변은 교통유충지로서 상가 등이 밀집하여 상업과 주거의 복합구조를 이루고 있다. 관내에는 관악산과 삼성산 중간 골짜기에서 발원하여 서울대학교의 서쪽을 거쳐 흘러내리는 도림천이 있다.

서원동은 관악구에서 제일 먼저 시가화된 지역으로 예전에는 서원마을이 있었으며, 관악 지역이 1963년 서울시에 편입될 때 최초로 행정기관인 봉신동사무소가 이곳에 설치되기도 하였다. 관악구 최초의 신작로가 마을 가운데를 지났으며, 남부순환로가 개설되고 지하철2호선이 개통되자 신림사거리 부근은 관악구에서 가장 번화한 곳으로 변모하였다. 현재 신림사거리 일대는 상업 지역으로 지정되어 눈부신 발전을 거듭하고 있다.
신림사거리에서 도림천에 이르는 중간에 위치한 일명 순대마을은 현대식시설이 완비된 102개의 업소가 밀집된 서울시내의 음식명소로서 젊은 남녀의 인기를 독차지하고 있다.
또한 신림동 산170번지 일대를 장군봉이라고 하는데 이곳은 강감찬 장군이 무예를 연마하던 곳이라 하여 장군봉으로 불리는 곳으로 현재는 축구장, 배드민턴장, 농구대, 철봉 등 체육시설이 설치되어 있어 주민들의 휴식 및 체력단련장으로 널리 활용되고 있다.

6513, 6514, 5518, 5613, 5529, 5530, 504, 5521
461, 501, 650, 651, 760

2호선 신림역 하차후 2번출구로 나와 500m 도보

879-4681 888-2657

관악구 신림로 282(신림동1641-65)

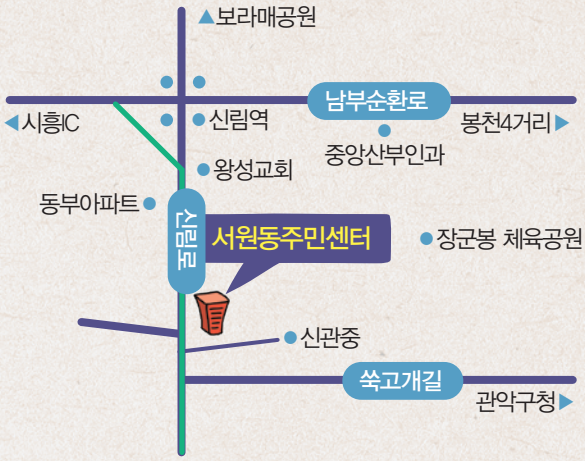

자치회관에서 배워요!

879-4684

원어민 영어회화	화, 목(초급1)	09:30~10:30
	수, 금(초급2)	09:30~10:30
	수, 금(중급)	11:00~12:00
서예	월	10:00~12:00
사군자	수	10:00~12:00
한자교실	월	14:00~16:00
에어로빅	월, 목	09:00~10:00
	화, 금	09:00~10:00
스포츠댄스	화, 목	16:30~18:00
요가교실	월, 목	14:00~15:30
노래교실	수	14:00~16:00
장구난타	수(장구)	15:00~17:00
	금(난타)	14:00~16:00
단전호흡	월, 화, 수, 목, 금	08:00~09:00

공공기관	서원동대	신림로 282(서원동 1641-65)	873-1020
	서원치안센터	신원로 36(서원동 1637-24)	877-4855
	신림지구대	남부순환로188길 12(서원동 10-484)	870-0830
교육기관	신관중학교	신림로48길 17-16(서원동 87-81)	885-6892
복지시설	성우아파트경로당	남부순환로198길 7(서원동 10-622)	885-8890
	신본경로당	남부순환로200다길 7(서원동 1510-6)	878-7407
	신관경로당	신림로48길 25(서원동 91-50)	877-6473
	서원경로당	서원3길 10(서원동 409-26)	877-5219

찾아가는 동주민센터

신원동

신원동은 관악구의 서남쪽에 위치하고 있으나 시가화된 구역으로 볼 때 신림동의 한가운데 위치하고 있다. 신원동의 위치는 도림천을 경계로 동쪽에는 서원동, 북쪽으로는 남부순환로를 경계로 신사동과 접하고 있으며 서쪽으로는 미성동, 남쪽으로 삼성동 및 난곡동과 경계를 이루고 있다.

신원동의 연혁을 보면 1963년 관악지역이 서울시로 편입되면서 봉신동이 설치되었으나 1966년 5월 1일자로 신림동과 봉천동으로 분동되었고 이후 급격한 인구유입으로 말미암아 1970년 5월 18일 신림동이 신림 1·2·3동의 3개 행정동으로 분동됨으로써 신림1동은 현재까지 설치된 14개 신림동지역 행정동의 근원이 되었다.

1975년 10월 1일 신림1동에서 신림5동이 분동 신설되었으며, 이어 1980년 7월 1일 신림본동이 또 다시 분동되었고, 2008년 9월 1일자 동명칭 및 통폐합에 의거 신원동으로 변경되었다.

신림동 1635,1636번지 일대 도림천변은 신림동 철거민 수용소가 있던 곳으로 용산 해방촌 철거민이 이주하여 새로운 삶을 개척해 나가기 위해 이곳을 승리촌이라 불렀다. 그 후 이곳은 1988년 4월 9일 불량주택재개발 구역으로 지정되어 1990년 공사를 시작, 1994년 9월 30일 사업 완료됨에 따라 현재는 아파트 4동에 590여 가구가 거주하고 있다. 이 지역은 지하철 2호선 신림역이 인접해 있고, 재래시장인 신원시장과 관악종합시장이 형성되어 있어 주민생활이 편리한 지역이다.

9-3, 5529, 5535, 504, 5516, 5530, 6512, 6513, 5528, 5413, 5711, 490 신림역 하차, 신림 시장쪽 50m

마을버스 5(신림역↔현대아파트), 8(신림역↔삼성산주공아파트), 10(뉴 서울아파트↔신림역)

2호선 신림역 하차후 3번, 4번 출구쪽 500m

879-4711 838-8321

관악구 신원로3길 13(신림동 1601-3)

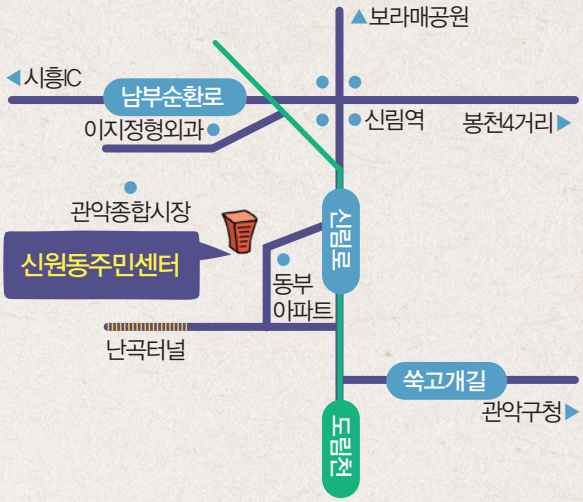

자치회관에서 배워요!

879-4714

요가(오전반)	월, 수, 금	09:30~10:30
요가(오후반)	화, 목	15:00~16:30
서예교실	월	10:00~12:00
	목	14:00~16:00
탁구교실	화	12:00~14:00
	목	12:00~14:00
노래교실	수	14:00~16:00

공공기관

예비군동대	신원로3길 13(신원동 1601-3)	837-5113
치안센터	문성로25길 12-15(신원동 1628-43)	870-0838
신림동부우편취급소	문성로31길 38(신원동 1636-45)	858-3743
관악세무서	문성로 187(신원동 438-2)	2173-4200

교육기관

신림초등학교	문성로28길 31(신원동 418-20)	856-3127

복지시설

신일경로당	문성로32길 18(신원동 1630-30)	855-1627
신원경로당	남부순환로170길 6(신원동 1581-6)	866-8009
동부A 경로당	신원로 26(신원동 1695)	859-7524

찾아가는 동주민센터

서림동

서림동은 관악구 중앙에 위치하고 있으며 관악산에서 발원하는 도림천을 경계로 삼성동, 대학동과 접하고, 북쪽으로는 청룡산 능선을 따라 서원동 및 청룡동과 접하고 있다.

경기도 시흥군 동면 신림리에서 1963년 1월 1일자로 서울시 영등포구에 편입되면서 봉천리와 신림리를 합하여 봉신동 이었다가, 1966년 5월 1일에 봉신동이 봉천동과 신림동으로 나뉘어 신림동으로, 다시 1970년 5월 18일에 신림동이 3개동으로 분동되면서 신림2동이 되었다. 그 후 인구 및 주택의 증가로 1975년 10월 1일에 신림2동에서 신림6동이 분동 되고, 1980년 7월 1일에는 신림2동에서 신림9동을 다시 분동하였다. 그후 2008년 9월 1일에 서울특별시 관악구 조례 제779호에 의거 신림제2동이 서림동으로 행정동 명칭이 변경되어 현재에 이르고 있다.

도림천은 남에서 북으로 흐르면서 서림동을 관통하여 지나고 있으며 신림2교 · 신화교 · 충무교 · 양산교 · 신림3교 · 동방1교 · 신성1교 · 신성교 · 화랑교 · 한남교 · 삼성교 등 많은 교량이 건설되어 있다.

신림동 108번지 일대는 복은마을, 복은촌이라고 하였는데, 이는 옛날 이 마을에 돈 많은 사람이 살아 복이 숨어 있는 마을이라고 한데서 유래되었으며 현재는 그 일대가 도로명 복은길로 남아 불러지고 있다.

청룡산 아래에는 고시준비생들이 거주하던 고시촌이라는 독특한 형태의 거주지역이 있었으나 현재는 거의 원룸으로 바뀌었고, 2022년 5월 경전철 신림선이 완공, 개통되어 동방1교 주변에 서울대벤처타운역이 들어서 있다.

서림동주민센터 하차 : (마을)관악05
서림동주민센터 · 신화단지 하차 : (간선)152 / (지선)5516, 5517, 5519, 5522A, 5528, 6514 / (마을)관악08
쑥고개입구 하차 : (간선)152 / (지선)5516,5517, 5519, 5522B, 5528, 6512, 6514 / (마을)관악08
2호선 신림역 4번출구에서 관악마을버스 5번
879-4741 887-4840
관악구 신림로 29길 6(신림동 1694-7)

요가교실1반	월, 수, 금	08:20~09:20
요가교실2반	월, 수, 금	09:25~10:25
성인원어민영어(중급)	월, 수	15:30~17:00

879-4741

공공기관

관악산지구대	신림로 178(신림동 808-402)	870-0840
예비군 서림동대	신림로29길 6(신림동 1694-7)	887-0140
예비군 서림1동대	신림로29길 6(신림동 1694-7)	887-1113

교육기관

신성초등학교	신림로 114(신림동 118-1)	875-7611
신림중학교	신림로 40(신림동 113)	882-1929

복지시설

서림경로당	서림3길 47(신림동 103-141)	886-3136
서광경로당	참숯5길 38(신림동 1564-64)	887-5185
신림현대A 경로당	신림로29길 8(신림동 1694)	886-3855
행복경로당	신림로36길 12-10(신림동 94-115)	889-8557

찾아가는 동주민센터

삼성동

삼성동은 동쪽으로는 대학동과 인접하고 있으며, 서쪽으로는 난곡동 및 난향동, 남쪽으로는 삼성산 정상과 그 능성을 따라 시흥동 및 안양시와 인접해 있으며, 북쪽으로는 도림천을 경계로 서림동과 경계를 이루고 있다. 1975년 10월 1일 신림2동에서 분리 신설된 후 1980년 4월 1일 신림6동의 남측지역을 분리시켜 신림10동이 신설되었으며 2008년 9월 1일 관악구 조례 제779호에 의해 신림6동과 신림10동이 통폐합되어 삼성동으로 행정동 명칭이 변경 되었다.

이 지역에서는 전주 이씨, 한산 이씨의 종증산이 있어 매년 음력 10월이 되면 조상을 기리는 시제를 지내고 있으며, 조선조 광해군 때 연양관대제학을 지냈다는 윤길 선생이 입향하여 현재 13대째 40여 가구의 남원 윤씨 일가가 거주하고 있다. 그리고 약수암이라는 유서 깊은 절이 있는데 조선조 세종대왕 때 무영대사가 창건, 기도의 도량이 되어 왔으나 임진왜란 때 소실되어 명맥이 끊기어 오던 중 김처사라는 스님이 수행을 위하여 이곳에 왔다가 샘솟는 약수를 마시고 새 힘을 얻어 다시 불사를 일으켰다는 일화가 전해 내려오고 있다.

또한 삼성산은 신라 문무왕 당시 윤필 대사가 일막, 의상대사가 이막, 원효대가 삼막을 지어 수도하여 3명의 성인이 탄생했다는 데에서 삼성산이라 불려 지게 되었으며 호국 불교의 본산지로 삼성산의 정기를 따 동의 명칭을 삼성동이라 명명하였다.

1995년 개관된 성민종합사회복지관은 아이지원센터, 장애아동 어린이집, 재가복지 봉사 센터 등의 시설이 갖추어져 있고, 2001년도에 체육시설인 관악구 제2구립운동장이 준공되어 관악구 주민들에게 혜택을 주고 있으며, 2009년도에 자치회관이 개관되어 다양한 주민자치프로그램을 운영하고 있다.

5522, 5517, 6515
152, 506

2호선 신림역 하차 3번 출구 앞 :
152, 5522 이용 삼성동주민센터 하차
2호선 서울대입구역 하차 안경박사 앞 :
6515, 5517 이용 삼성동주민센터 하차

879-4771 883-2104

관악구 호암로 589(신림동 1528)

879-4776

꽃꽂이	수	10:30~13:00
헬스	월~금	06:00~22:00
	토	06:00~17:00
체형교정요가	월, 수, 금	08:50~09:50
리듬앤휘트니스(저녁1)	화, 목	19:00~19:50
리듬앤휘트니스(저녁2)	화, 목	20:00~20:50
맷돌체조	월	15:00~16:30
	금	13:00~15:00
사물놀이	화, 토	09:30~11:30
밴드체조	화	14:30~16:30
국악교실	수, 금	10:00~12:00
고전무용	수	14:00~16:00
	금	15:00~17:00
제과제빵(성인반)	화	09:30~12:30

공공기관

삼성동동대본부	호암로 589(삼성동 1528) 3층	879-4883
서울관악삼성우편취급국	호암로 526(삼성동 307-6)	883-0115

교육기관

원신초등학교	광신길 177(삼성동 336)	888-1813
신우초등학교	호암로 498(삼성동 315)	874-9812
광신중학교	광신길 141(삼성동 328)	881-8652
광신고등학교	광신길 141(삼성동 328)	881-8531
광신정보산업고등학교	광신길 141(삼성동 328)	881-8612

복지시설

원신경로당	양지10길 15-1	877-7052
돌샘경로당	호암로 18나길 5	883-6242
주공1단지경로당	광신길 160(삼성동 1704-1)	872-2799
국제산장A 경로당	호암로 417(삼성동 1693)	876-6886
태흥A 경로당	호암로 541(삼성동 1698)	872-1075
삼성산주공A 경로당	호암로 399(삼성동 1714)	3285-7333
주공2단지 경로당	광신길 86(삼성동 1713)	3285-6254
벽산블루밍A 경로당	호암로 519(삼성동 1733)	877-0399
성민종합사회복지관	호암로 549(삼성동 300-1)	876-0900

찾아가는 동주민센터

대학동

대학동은 동쪽에는 서울대학교가 위치, 낙성대동과 경계를 이루고, 서쪽에는 신림 · 시흥간 도로를 경계로 삼성동이, 남쪽은 관악산이 위치하여 경기도와 시계를 이루어 과천시 · 안양시와 접하고 있으며, 북쪽은 신림로를 경계로 서림동이 위치하고 있다.
대학동은 1980년 7월 1일 서울특별시조례 제1413호로 당시인구가 35,000여명을 상회하던 서림동에서 분동되어 중산층 중심의 전형적인 주거지역으로 형성되었고, 서울대학교가 1975년 종로구 동숭동에서 관악산 기슭으로 옮겨오면서 이곳에 있던 50여호의 자하동 마을과 관악 골프장이 없어지고 대학동네로 변했다.

당초 서울대학교 부근에 자취생과 고시준비 수험생이 점점 늘어남에 따라 이제까지 학생 몇 명만을 입주시키는 소규모의 하숙집과는 달리 수십명의 수험생들이 집단적으로 기거할 수 있도록 꾸며진 수험생 전문 거주시설이 하나 둘 생겨나 '신림동 고시촌'으로 알려졌다.

이 곳에는 비교적 많은 교육시설이 소재하고 있는데 초 · 중 · 고 · 대학교(서울대학교를 비롯해 고등학교 3개교, 중학교 1개교, 초등학교 1개교, 직업학교 1개교 등 총 7개 학교가 위치)가 함께 어우러진 교육의 산실이며, 미래의 원동력이 산재한 평생교육의 고장이기도 하다.

특히 지역문화 저변확대의 중심이 되어 각종 교양강좌 프로그램을 운영하고 있는 '관악아트홀'이 교육과 문화의 요람으로 중요한 역할을 하고 있으며, '관악청소년회관'이 개관되어 현재 80여 종의 프로그램 운영을 통해 청소년들의 건전하고 올바른 인성교육에 크게 이바지하고 있다.

지선버스(녹색) : 5515A, 5515B (고시촌입구)
5516, 5517, 5519, 5528, 6512, 6513, 6514
(우리은행 하차 CU편의점 방향 150m)

간선버스(청색) : 501(한남운수대학동차고지 하차
우리은행 방향 300m)

2호선 서울대입구 하차, 3번출구 버스이용(5515A, 5515B) 고시촌 입구 하차 / 신림선 서울대벤처타운역 2번출구에서 316m

879-4801 883-2105

관악구 신림로 111(신림동 1516)

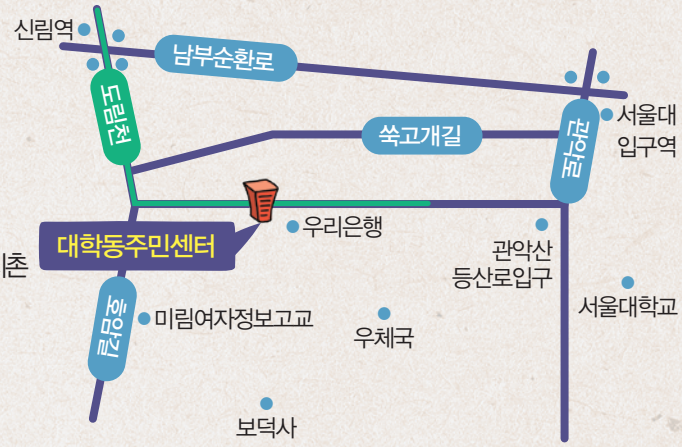

879-4810

서예교실	월, 금	09:00~12:00
가죽공예	수	13:00~15:00
요가교실	화, 목	10:00~12:00
탁구	월, 수	12:30~15:30
생활댄스	화, 금	13:00~16:00
우리춤교실	월, 목	16:00~18:00
캘리랑문인화랑	수	10:00~12:00

공공기관

대학동대	신림로 111(대학동 1516)	879-0112
대학1동대	신림로 111(대학동 1516)	888-9113
대학동치안센터	대학길 48(대학동818-20)	870-0848
신림동우체국	대학5길 38(대학동 244-20)	889-2005

교육기관

삼성초등학교	대학7길 52(대학동 233-1)	877-9144
삼성중학교	신림로3가길 39-24(대학동 220-1)	871-6243
삼성고등학교	신림로 41(대학동 222)	871-7582
서울산업정보학교	신림로 67(대학동 225-1)	6331-1900
미림여자고등학교	호암로 546(대학동 1557-1)	886-1811
미림정보과학여자고등학교	호암로 546(대학동 1557-1)	872-4071
서울대학교	관악로 1(대학동 산56-1)	880-5114

복지시설

대학경로당	대학12길 16(신림동 253-13)	885-9228
신림9현대A 경로당	대학20길 27(대학동 255-189)	876-0913
신림금호A 경로당	대학길 106(대학동 1705)	885-8333
구립동산 어린이집	대학14길 56(254-5)	871-6472
건영3차A 경로당	신림로3길 40(대학동 1703-1)	873-0425
관악청소년회관	신림로23길 17(대학동 1522)	876-0636
관악중앙도서관	신림로3길 35(대학동 209-1)	828-5700
신림여성교실	대학길 64(대학동 251-384)	877-4775

Part 2

생활민원

2023
관악구민을 위한
생활안내 지침서

01 전입신고 62
02 가족관계등록신고 64
03 민원서류발급 66
04 여권발급 70
05 구청 민원 71
06 지방세 납부 75
07 주민센터 민원 77
08 자동차 신규 · 이전등록 79
09 전기자동차 충전시설 81
10 폐기물 배출 83
11 부동산중개 보수 85
12 주택 임대차 계약 신고 87
13 서울시 마을세무사 안내 88
14 도로명 주소 알기 89

생활민원

01

전입신고

전입신고는 신거주지에 전입한 날부터 14일 이내에 신고 의무자가 신분증을 지참하고 (배우자 및 직계혈족은 추가로 세대주의 신분증 및 도장을 반드시 지참), **전입지 동 주민센터에 방문하여 신고**한다.

인터넷신고

- 본인만 가능
- 정부24 http://www.gov.kr

확정일자

- 전입신고 후 임대차계약서를 지참하고, 정해진 수수료를 내면 확정일자를 받을 수 있다.

문의

- 전입신고 및 확정일자 : 관할 동 주민센터

확정일자 받으세요

확정일자

- **부여장소** | 계약서상 주소지 동 주민센터 또는 관할 등기소, 법원, 대법원 인터넷등기소
- **구비서류** | 임대차 계약서 원본 1부, 신분증
- **수수료** | 600원

Tip!

전학절차

초등학생

- **거주지 이전 후 동 주민센터에 전입신고 시**

초등학교 배정 → 전입신고 접수증 발급 → 배정된 초등학교 교무실제출

- **인터넷 정부24 (http://www.gov.kr) 전입신고 시**
  → '초등학교 배정확인증' 출력 **(동작관악교육지원청 810-8422)**

중 · 고등학생

- **중학생 :** 주소지 관할 교육청에서 배정 **(동작관악교육지원청 810-8356)**
- **고등학생 :** 서울특별시 교육청에서 배정 **(서울시교육청 콜센터 1396)**

이사 전에 확인하세요!

가스

- ㈜**에스코** | 가스요금 조회, 이사처리 안내, 가스사용 안전수칙 소개 등
- **콜센터** | 1544-3131 (http://www.lsyesco.com)

전기

- **한국전력공사 서울본부** | 전기요금 조회 및 납부, 주택용 전력 복지할인 요금문의, 기타전기 관련 상담 등
- **전기 고장신고** | 국번 없이 123 (http://www.kepco.co.kr)

수도

- **남부수도사업소** | 요금조회 및 납부, 이사처리 안내, 수질정보 안내 등
- **서울시 상수도 사업본부** | (http://arisu.seoul.go.kr)
- **다산콜센터** | 120

우편물

- **우정사업본부** | 전입 · 전출 등으로 수취인의 주소가 변경된 경우 새로운 주소지에서 우편물을 받을 수 있음

http://www.koreapost.go.kr → 주소이전신고 신청

(단, 전입신고일로부터 3개월간 이용 가능)

- **콜센터** | 1588-1300

생활민원

02

가족관계 등록신고

민원명	처리부서	신고주체	신고기한	준비물	비고
혼인 신고	전국 시·구·읍·면	혼인 당사자 2인	없음	혼인신고서 1부, (증인2인의 서명 또는 도장 날인), 당사자 신분증 및 도장	도장대신 서명가능
이혼 신고	전국 시·구·읍·면	본인 또는 대리인	**협의이혼**		
			3개월 이내 신고	이혼신고서 1부 협의이혼의사 확인서 1부 (법원발행), 신분증, 도장 (대리신고시) 신고인 신분증·도장 제출인 신분증	이혼신고서에 양당사자 서명 또는 도장 날인 필수
			재판상 이혼		
			1개월 이내 신고	판결문 정본 1부(법원발행), 송달증명 및 확정증명서 1부 (법원발행), 이혼신고서 1부	신고기간 초과 시 원고에게 과태료 부과
출생 신고	주민등록지 동주민센터 또는 전국 시·구·읍·면	신생아의 부·모	출생일로부터 1개월 이내	출생신고서 1부 출생증명서 1부 신고인 신분증	신고기간 초과 시 과태료 부과
사망 신고	주민등록지, 동주민센터 또는 전국 시·구·읍·면	사망자의 친족	사망일로부터 1개월 이내	사망신고서 1부, 사망진단서 또는 검안서 1부, 신고인 신분증	신고기간 초과 시 과태료 부과
개명 신고	전국 시·구·읍·면	본인 또는 대리인	법원결정문을 받은 날로부터 1개월 이내	개명신고서 1부, 법원결정문 1부, 신고인 신분증 및 도장 (대리신고 시) 제출인 신분증	신고기간 초과 시 과태료 부과
등록기준지 변경 신고	옮기고자 하는 시·구·읍·면	본인 또는 대리인	없음	등록기준지변경신고서 1부 신고인 신분증, 도장 (대리신고 시) 제출인 신분증 및 신고인 신분증, 도장	

「정부3.0 안심상속」 원스톱 서비스

2016. 2. 15. 부터 가까운 시·구·읍·면·동 방문으로 상속재산 확인이 가능합니다.

• 「정부3.0 안심상속」 원스톱 서비스란?

상속을 위한 사망자 및 피후견인의 금융거래, 토지, 자동차, 세금 등의 재산 확인을 개별 기관을 일일이 방문하지 않고, 한 번의 통합신청으로 문자·온라인·우편 등으로 결과를 확인하는 서비스입니다.

※(사망신고와 함께 신청 시) 전국 시·구·읍·면·(사망자의 주민등록지)동

※(사망신고 후 별도 신청 시) 전국 시·구·읍·면·동 또는 정부 24(온라인) / 단, 사망일이 속한 달의 말일으로부터 1년 이내 신청 가능

※피후견인 재산조회(방문 신청만, 신청기한 없음)

• 「정부3.0 안심상속」 이용방법!

신청방법 및 신청자격	신청 확인	신청결과 확인
•가까운 시·구·읍·면·동 방문(신분증 지참) •제1순위 상속인 신청(자녀,배우자) ※단, 1순위 없는 경우, 2순위 신청가능 1,2순위 없는 경우, 3순위 신청가능(증명서류 필요) •대습상속인 신청 •실종선고자의 상속인 신청 •온라인 신청 : 1·2순위만 가능 •피후견인(피성년, 피한정후견인)신청 : 방문만 가능	•방문시 -접수증 수령 -안내문 확인 •온라인 -다음날까지 확인 접수	•7~20일 이내 •[토지·자동차·지방세] 방문·문자·우편 중 선택 •[금융] www.fss.or.kr 확인 •[국세] www.hometax.go.kr 확인 •[국민연금] www.nps.or.kr 확인

• 문의 | 879-5327(민원여권과)

생활민원

03

민원서류 발급

정부24

- 정부24 (http://www.gov.kr)인터넷, 모바일을 이용해 집, 사무실 등 언제 어디서나 1년 365일 24시간 필요한 민원을 안내/신청/열람/발급할 수 있다.

민원신청

- 전입신고 등 5천 여 종의 민원을 온라인으로 신청가능

민원발급

- 필요민원을 신청하여 개인 프린터를 이용하여 출력

민원열람

- 주민등록열람 등 23종 신청민원을 화면상으로 열람

생활민원

- 일괄서비스 : 다수의 관련민원을 묶어 한번에 신청 처리

준비사항

- 컴퓨터, 프린터, 공인인증서

120 다산콜센터

구청의 각종 안내번호를 하나의 안내번호로 통합하여 만든 새로운 민원안내 시스템으로 서울시 · 구청관련 민원이나 궁금 사항을 전문상담원이 24시간 빠르고 정확하게 상담한다.

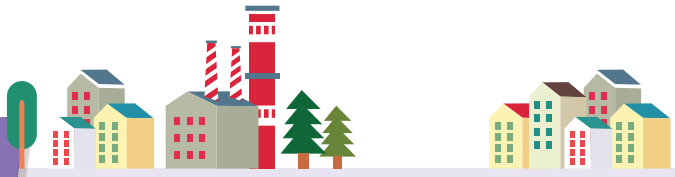

목요 야간민원실

근무시간 내 구청방문이 어려운 구민의 불편을 해소하기 위하여 매주 목요일 야간민원실을 운영한다

- **운영시간** | 매주 목요일 18:00~20:00
- **대상업무** | 여권 접수 및 교부, 주민등록등 · 초본 · 인감증명서 본인서명 확인서, 가족관계등록 민원 등 다양한 민원서류 발급 · 접수
- **문의** | **879-5303**(민원여권과)

무인민원 발급기

설치 장소	설치 위치	운영시간
서울대입구역	서울대입구역 5번 출구	24시간 연중무휴
신림역	신림역 6번 출구	05:30~23:30
봉천역	봉천역 5번 출구	05:30~23:30
낙성대역	낙성대역 2번 출구	05:30~23:30
서울대학교	행정관 1층	08:00~24:00 연중무휴
구청본관 1	민원여권과 1층	24시간 연중무휴
구청본관 2	민원여권과 1층	24시간 연중무휴
관악세무서	본관 1층	평일 09:00~18:00 업무시간내
롯데백화점관악점	1층 엘리베이터 옆	10:30~20:00 영업시간내
구청본관 3(법원 무인기)	민원여권과 1층	평일 09:00~18:00
동주민센터	21개 동주민센터	평일 09:00~18:00 업무시간내

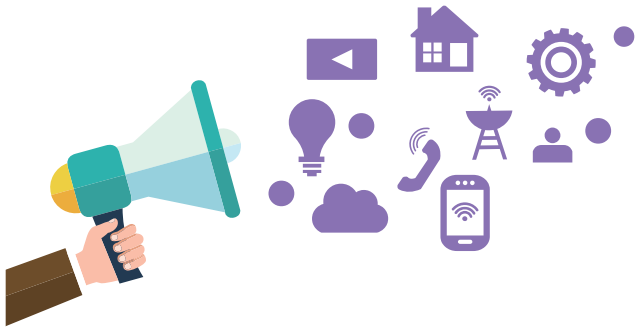

민원 발급서류

구분	증명서종류	종수	수수료(원)		
			무인민원	일반민원	정부24
주민등록	주민등록등본/주민등록초본	2	무료	400	무료
토지 지적 건축	개별공시지가확인서	1	800	좌동	
	토지이용계획확인서	1	1,000	좌동	
	토지(임야)대장등본 대지권등록부	2	기본 500 (추가 장당 100)	좌동	
	건축물대장 ·일반건축물대장 ·건축물대장총괄표제부 ·집합건축물대장(표제부) ·집합건축물대장(전유부) ·다가구주택의 호(가구)별 면적대상	5	500	좌동	
차량	자동차등록원부(갑, 을)	2	300	좌동	
	건설기계등록원부(갑, 을)	2	500(관외 1,500)	좌동	

민원 발급서류

구분	증명서종류	종수	수수료(원)		
			무인민원	일반민원	정부24
보건 복지	수급자증명서	1	무료	좌동	좌동
	장애인증명서	1			
	한부모가족증명서	1			
농촌	농지원부	1	1,000(관외 불가)	좌동	무료
	농업경영체증명서	1	무료	좌동	좌동
	농업경영체등록확인서	1			
병무	**병적증명서** ·군복무필자 ·면제자 ·제1국민역	3	무료	좌동	좌동
지방세	·지방세세목별과세증명서 ·취득세, 등록세, 면허세 ·주민세, 재산세, 자동차세 ·농업소득세, 도축세 ·레저세, 담비소비세 ·종합토지세, 주행세 ·지방소비세, 등록면허세 ·사업소세, 지역개발세 ·지역자원시설세, 지방소득세	18	800(관외 불가)	좌동	무료
	·지방세 납세 증명서	1	무료	좌동	좌동
부동산 (법원)	**등기사항 전부증명서** ·토지·건물·집합건물	1	1,000	좌동	대법원인터넷등기소 : 1,000
가족 관계	제적등본 제적초본	2	무료	1,000	대법원 전자가족관계 등록시스템 : 무료
	가족관계증명서 (일반, 상세, 특정) 기본증명서(일반, 상세) 기본증명서(특정–출생, 사망, 실종) 기본증명서(특정–인지, 친생자관계정정) 기본증명서(특정–친권, 미성년후견) 기본증명서(특정–개명, 성본변경) 기본증명서(특정–국적취득, 상실) 기본증명서(특정–성별정정) 혼인관계증명서(일반, 상세, 특정) 입양관계증명서(일반, 상세) 친양자입양관계증명서(일반, 상세) 영문증명서	19	무료	1,000	
교육	성적증명서(중,고) 졸업증명서(초,중,고) 학교생활기록부(고)	3	무료	300	무료
	검정고시 한영 성적증명서 검정고시 한영 합격증명서 검정고시 과목합격증명서	5		무료	
	학교생활기록부(초,중) 제적증명서 정원외관리증명서 졸업예정증명서 교육비납인증명서 졸업증명서(영문)	7		300	

구분	증명서종류	종수	수수료(원)		
			무인민원	일반민원	정부24
수산	어선원부	1	500(관외불가)	800	–
국세	사업자등록증명 휴업사실증명 폐업사실증명	3	무료	좌동	무료
	납세증명서 납세내역증명서 소득금액증명 부가가치세과세표준증명 부가면세사업자수입금액증명 연금보험료소득세액공제확인서 소득확인증명서	7			
	사업자단위과세적용종된 사업자증명 모법납세자증명 근로(자녀)장려금수급사실증명	3			
보험 연금	**건강보험납부확인서** ·지역가입자 납부확인용 ·직장가입자 납부확인용 ·지역가입자 연말정산용	3	무료	좌동	무료
	건강보험 자격득실확인서	1			
	건강보험 자격확인서	1			
	국민연금 납부확인서 ·지역가입자 납부확인용 ·직장가입자 납부확인용	2			
근로복지공단	·고용보험 자격이력내역서(근로자용) ·고용보험 일용근로내역서(근로자용) ·고용보험 개별사업장 ·자격내역서(근로자용) ·산재보험 자격이력내역서(근로자용) ·보험급여지급확인원(근로자용) ·고용·산재보험가입증명원(법인/개인) ·고용·산재보험 신고여부 및 ·완납증명원(법인/개인) ·산재요양승인반려여부확인서(법인/개인)	16	무료	좌동	무료
외교부	·여권발급기록증명서(국/영) ·여권발급신청서류증명서 ·여권실효확인서(국/영) ·여권정보증명서	6	무료	1,000	무료
법인	·법인안감 ·법인등기부등본	2	1,000	좌동(등기소)	불가
국민연금공단	·국민연금 가입자 가입증명 ·국민연금 수급증명(지급내역) ·연금소득 원천징수영수증 ·연금산정용 가입내역확인서 ·국민연금보험료 소득공제용 납부확인서 ·국민연금보험료 납부확인서	1	무료	좌동 (국민연금공단지사)	무료

생활민원

04

여권 발급

발급대상자 본인이 직접 신분증(주민등록증, 운전면허증 등), 기존 여권(유효기간이 남아있는 경우), 여권용 사진 1매 등을 지참하고, 구청 민원여권과에서 신청한다.

발급신청

- 만 18세 미만의 미성년자는 법정대리인이 신청하며 기타 관련서류 등이 필요
- 6개월 내 대체의무복무해제 예정자의 경우, 전역예정일이 명시된 서류(복무확인서 등) 제출시 유효기간 10년 여권 발급

  자세한 준비서류 안내 :

  외교부 여권안내 누리집(http://www.passport.go.kr/) 또는

  관악구청 누리집(http:// www.gwanak.go.kr)/

온라인 여권재발급

- 기존에 전자여권을 한 번이라도 발급받은 우리 국민

  ※ 비대상자 : 만18세미만 미성년자, 생애 최초 전자여권 신청자, 외교관 · 관용 · 긴급 여권 신청자
- 신청방법 : 정부 24 (https://www.gov.kr/)

  ※ 검색창에 '여권재발급' 입력

발급 수수료

구분	여권기간	수수료(원)	비고
복수여권	10년	53,000(58면) 50,000(26면)	만 18세 이상
	5년	45,000(58면) 42,000(26면)	만 8세이상 ~ 만 18세 미만
		33,000(58면) 30,000(26면)	만 8세 미만
	잔여기간	25,000	잔여 유효기간 부여
단수여권	1년	20,000	1회 여행만 가능
여권 기재 사항 변경	–	5,000	구여권번호, 출생지 기재

교부 및 수령

신청한 여권은 특별한 사정이 없는한 접수일을 포함하여 근무일 기준(토, 일, 공휴일 제외)으로 4일째 되는 날에 발급되며, 본인이 수령할 경우 신분증 및 접수증을, 대리인이 수령할 경우 여권 신청인의 신분증, 접수증(위임장 작성), 대리인 신분증을 지참(미성년자의 경우 법정대리인이 수령)

- 등기우편교부 : 여권접수 시 우편신청서 작성, 수수료(5,500원 선불)
- 발급 후 6개월 이내에 찾아가지 않은 여권은 자동 폐기
- 온라인 여권 재발급 신청자 : 신청인 본인이 수령기관을 직접 방문(위임, 등기우편 수령 불가) 하여야 하며, 신분증 및 기존 여권을 지참(유효기간이 남아있는 경우)

* 2023.1.1. 기준 최근 코로나19 진정국면에 따른 해외여행수요 폭증으로 발급기간 10~12일 소요되고 있음(토, 일, 공휴일 제외)

문의

879-5330~5340(민원여권과)

생활민원 05

구청 민원

민원사무명	구비서류	수수료(원)	처리기간	문의처
이 · 미용사면허신청 이 · 미용사 자격에 합격한 자 및 교육과학기술부장관이 인정하는 고등학교 졸업자에게 면허증 교수	·신청서 1부 ·국가기술자격증 또는 고등학교 이상 해당학과 졸업증명서, 성적증명서 ·건강진단서 1부 (최근 6개월 이내 발급) – 정신질환자, 전염성 결핵환자 및 대마,마약,함정신성의약품 중독자가 아님을진단서에 기록해야 함 ·사진 2매	5,500	즉시	879–5314 (민원여권과)
조리사면허신청	·신청서 1부 ·국가기술자격증 ·건강진단서 1부 (최근 6개월 이내 발급) – 정신질환자, 감염병, 마약, 그 밖의 약물에 중독자가 아님을 진단서에 기록해야 함 ·사진 2매	5,500	즉시	
수렵면허신청	·신청서 1부 ·수렵면허시험 합격증 ·수렵강습이수증(최근 1년 이내) ·총포소지허가증 또는 신체검사서 (최근 1년 이내 병원급이상 발급) – 심신상실자, 마약, 대마, 항정신성의약품 또는 알콜 중독자 그밖에 이에 준하는 정신 장애인이 아님을 진단서에 기록해야 함 ·사진2매 ·도시철도채권(1종 15만 원, 2종 75천 원)	10,000	5일	879–5314 (민원여권과)
건설기계조종사 면허발급 건설기계조종사 면허를 받고자 하는자에 대하여 면허증 발급신청이 있을 시 중기조종사 면허증 교부	·신청서 1부 ·국가기술자격증 또는 소형 건설기계 조종교육 이수증 ·신체검사서 또는 자동차운전면허증(1종) ·사진 2매	2,500	1일	879–5314 (민원여권과)
체육시설업신고	·신청서 1부 ·시설 및 설비개요서 ·임대차계약서 ·(해당업종) 체육지도자 자격증 ·기존신고증 반납(변경신고만 해당)	신규 30,000 변경 10,000	신규 3일 변경 2일	879–5606 (문화관광체육과)

민원사무명	구비서류	수수료(원)	처리기간	문의처
출판사 · 인쇄소신고	·신청서 1부 ·임대차계약서 사본	수수료 없음 면허세 27,000	3일	879-5608 (문화관광체육과)
관광사업등록	국외여행업 ·신청서 1부 ·자본금 3천만 원 이상 ·사업계획서 1부 ·법인 : 임원인적사항 (성명, 주민등록번호, 등록기준지 ·법인의 경우 등기부 등본 1부 ·부동산의 소유권 또는 사용권을 증명할 수 있는 서류 1부 ·개시대차대조표 1부	등록 30,000 변경 15,000 면허세 67,500	7일	879-5610 (문화관광체육과)
	국내여행업 ·신청서 1부 ·자본금 1천8백만 원 이상 ·이하 신청서류는 국외여행업과 같음 ※ 일반여행업 : 자본금 1억원 이상	등록 30,000 변경 10,000 면허세 67,500	7일	
일반게임전공허가 청소년게임 제공업등록 인터넷 컴퓨터 게임제공업 복합유통게임제공업	·법인등기부등본 (법인에 한함) ·임대차계약서사본 (임차한 경우) 1부 ·소방시설완비 증명서 ·전기안전점검 확인서 ·도시철도채권 30만 원 ·게임물등급분류필증(pc방 제외) ·일반게임제공업 30만 원 ·그 외 20만 원 ※ 학교보건법 저촉여부 및 건축물용도 확인 등	등록 20,000 변경 5,000 면허세 40,500	3일	879-5613 (문화관광체육과)
노래연습장업등록	·법인등기부등본(법인에 한함) ·임대차계약서사본(임차한 경우) 1부 ·소방시설완비 증명서 ·전기안전점검확인서 ※ 학교보건법 저촉여부 및 건축물용도 확인 등	등록 20,000 변경 5,000 면허세 40,500	3일	879-5614 (문화관광체육과)
비디오물 감상실업등록	·법인등기부등본(법인에 한함) ·임대차계약서사본(임차한 경우) 1부 ·소방시설완비 증명서 ·전기안전점검확인서 ※ 학교보건법 저촉여부 및 건축물용도 확인 등	등록 20,000 변경 5,000 면허세 40,500	7일	

민원사무명	구비서류	수수료(원)	처리기간	문의처
공유재산매수신청 공유재산 중 일반재산으로 매수신청인이 점유한 재산이나 사용할 재산	·신청서 1부	1,000	20일 (평가기간 제외)	879-5354 (재무과)
토지(신규등록, 분할, 합병, 지목변경, 등록전환, 등록사항정정) 이동신청 지적공부상의 토지 또는 임야를 신규등록, 분할, 지목변경, 등록전환, 등록사항정정, 합병하고자 할 때 신청	·신청서 1부(분할, 등록전환, 등록사항정정, 신규등록은 지적 측량 선행) ·분할 → 허가 대상일 경우 허가서 사본 ·등록전환 → 관계법령에 따른 개발행위 허가 등을 증명하는 서류의 사본 ·지목변경 → 관계법령에 따른 토지의 형질변경 등 준공되었음을 증명하는 서류 사본 등	사안에 따라 다름	3일 5일	879-6621 ~6623 (지적과)
건물번호 부여 · 변경신청 건물의 신축 등에 따라 도로명 주소를 부여받고자 할 때 신청	·신청서 1부 ·건물 등의 배치도 1부	없음	14일	879-6642, 6644 (지적과)
상세주소 부여신청 단독, 다가구 주택등에 아파트, 연립 등의 공동주택과 같이 동 · 층 · 호를 부여 받고자 할 때 신청	·신청서 1부 ·건물등의 동·층·호에 대한 배치도 ·건물등의 임차인임을 확인 할 수 있는 서류	없음	14일	879-6642, 6644 (지적과)
환지예정지 지정증명원 환지예정지로 지정된 사항(지번위치, 환지면적, 권리면 적 등)을 확인하고자 신청	·환지예정지 지정증명원 신청서	필지당 450	즉시	879-6625 (지적과)
부동산중개사무소 개설등록신청 공인중개사 또는 법인의 부동산 중개업 개설 등록 신청	·공인중개사 자격증 ·실무교육 수료증 ·사무실 확보를 증명하는 서류 ·여권용사진 1매 ·등록인장	공인 중개사 20,000 법인 30,000	7일	879-6611~4 (지적과)
담배소매인지정신청 담배소매업을 하고자 할 때에 신청	·신청서 1부 ·점포의 사용에 관한 권리를 증명하는 서류 사업자등록증 사본 1부	없음	7일	879-5793 (지역상권 활성화과)
LPG차량운전자 교육신청 LPG차량구입 후 1개월 이내에 가스안전교육을 이수하여야 함(법정사항)	·한국가스안전공사에 교육신청, 가스안전교육(3시간) 이수 ·차량등록사업소 및 LPG자동차 충전소에 비치된 교육신청서(지로용지) 이용교육신청 ·한국가스안전공사 누리집 : www.kgs.or.kr	교육비 10,500	–	843-0019 (가스안전 공사)
방문판매업신고 방문판매업을 하고자 할 경우	·사업자등록증(법인은 법인등기부등본) ·사업자의 자산, 부채 및 자본금을 증명 할 수 있는 서류(상법상 회사인 경우에 한함)	면허세 (3종) 40,500	3일	879-5794 (지역상권 활성화과)

민원사무명	구비서류	수수료(원)	처리기간	문의처
동물등록 2개월 이상의 반려견	·동물소유자의 주민등록초본 (행정정보 공동이용 미동의 시)	내장형 10,000 외장형 3,000	10일	879-6691 (일자리벤처과)
동물등록변경 소유자 및 동물 정보변경	·동물등록증 ·폐사 증명서류(폐사시) ·동물소유자의 주민등록초본 (행정정보 공동이용 미동의 시)	무료	10일	879-6691 (일자리벤처과)
증축 등 신고 바닥면적 합계가 85㎡ 이내의 증축, 개축, 재축, 대수선 또는 허가신고사항을 설계 변경하고자 할 때	·증축 등 신고서 ·배치도 ·평면도 등	규모에 따라 다름	규모에 따라 다름	879-6407 (건축과)
옥외광고물허가	·신청서 1부 ·광고물 설치사용 승낙서 ·건물위치, 건물사진 및 광고물 표시 위치 ·설명서 ·심의관련서류 ·설계도 및 원색 도안 ·안전도 검사신청서(안전도 검사대상)	광고물 허가신청 종류별 별도계산	10일 (신고일5일)	879-6734 (건설관리과)
시민게시판 게시신고	·신청서 1부 ·벽보20매	5,000	5일	879-6733 (건설관리과)
전문건설업 등록신청	·건설업등록신청서 ·자본금증빙서류(재무관리상태진단보고서, 보증가능금액확인서 등) ·기술인력 증빙서류(건설기술인력 보유증명서, 자격증 사본, 고용보험가입증명서 등) ·사무실입증서류(임대차계약서 등)	10,000~20,000	20일	879-6708 (건설관리과)
도로굴착 승인 및 복구허가 신청 도로굴착이 필요할 때 승인 신청	·위치도 및 현장사진 ·설계도면 1부 ·주요지하매설물 관리자 의견서 1부 ·주요지하매설물의 사후관리계획서 ·도로관리심의회 심의 조정 결과를 반영한 안전대책 등에 관한 서류[길이 10m(차량의 진행방향과 평행하게 굴착하게 되는 경우에는 30m), 너비 3m 이상] ·교통처리 계획도	1,100	7일	879-6792 (도로관리과)
축산물 판매업 신고 식육, 우유류 대리점을 하고자 할 때 신청	·신청서 1부 ·시설내역 및 배치도 ·건강진단서 사본 1부 ·축산물 위생교육 수료증 사본 1부 ·임대차계약서 사본 1부	10,000	3일	879-7263 (위생과)
주택임대사업자 등록신청	·신청서 1부, 신분증 ·등기부등본 ·매매(분양)계약서 ·임대차계약서	27,000~67,500 (등록면허세 1~4종)	5일	879-6311~3 (주택과)

생활민원 06

지방세 납부

월별 지방세 납부 안내

구분	세목	납부기한
1월	·면허에 대한 정기분 등록면허세 납부	1.31.
	·자동차세 연세액 일시납부	1.31.
3월	·자동차세 연세액 일시납부/분할납부	3.31.
4월	·12월 결산법인 법인지방소득세 신고납부	4.30.
5월	·개인지방소득세(종소,양소,퇴소) 확정신고납부	5.31.
6월	·자동차세(1기분) 납부	6.30.
	·자동차세 연세액 일시납부 / 분할납부	6.30.
7월	·재산세[주택분(1/2), 주택이외 건축물분] 납부	7.16.~7.31.
8월	·주민세(사업소분) 신고납부	8.1.~8.31.
	·주민세(개인분) 납부	8.31.
9월	·재산세[주택분(1/2), 토지분] 납부	16~30일
	·자동차세 연세액 일시납부 / 분할납부	9.30.
12월	·자동차세(2기분) 납부	12.31.
매월	·지방소득세(특별징수) ·주민세(종업원분) ·레저세	10일까지 10일까지 10일까지
	·지역자원시설세(특정자원) ·담배소비세	말일까지
수시	·신고납부 세목 자진 신고 / 미납부 시 수시부과 납부 ·정기분세목 미부과분 수시부과 납부 ·중고자동차 매매 시 자동차세 일할계산 수시부과 납부 ·등록면허세 수시 신고납부 ·개인지방소득세(양도소득) 예정신고납부	–

문의

- 879-5403(재산취득세과), 879-5505(지방소득세과)

지방세 전자고지

개인이 종이고지서를 받지 않고 신청한 이메일로 지방세 고지내역을 받는 제도
문자알림 서비스를 함께 신청하면 전자고지 발송 결과가 휴대폰으로 발송

대상	·정기분 지방세 (재산세, 자동차세, 주민세 개인분, 등록면허세면허분)
전자고지 신청	·서울시 지방세 인터넷 납부 시스템(http://etax.seoul.go.kr)에 신청 (※ 공인인증서 필요) ·구청 재산취득세과, 지방소득세과 또는 동 주민센터에 방문하여 신청서 작성 (※ 신분증 지참) ·혜택 : 세액공제 -전자고지 신청 → 고지서 1매당 800원 공제 수납
자동이체 신청	·계좌 자동이체 신청방법 -인터넷 신청 : 주거래 은행, 서울시 지방세 인터넷납부시스템 (http ://etax.seoul.go.kr), 위텍스(www.wetax.go.kr), 인터넷지로(www.giro.or.kr) -방문 신청 : 가까운 거래 은행(신분증, 통장, 도장 지참) ·카드 자동이체 신청방법 -인터넷 신청 : 서울시 지방세 인터넷 납부시스템 (http://etax.seoul.go.kr), 카드사 및 은행 홈페이지 ·혜택 : 세액공제 ·전자고지 신청 + 자동이체 납부 → 고지서 1매당 1600원 공제 수납 ·자동이체 납부 → 고지서 1매당 800원 공제 수납 ·문의 : **879-5402** (재산취득세과)

자동차세 연납

- **대상** | 매년 1월말까지 연세액 납부를 신청한 자
- **혜택** | 연세액을 일시에 신고납부 시 자동차세 1년분 세액의 9.15% 공제
- **납부기한** | 매년 1월말까지
- **납부방법**
  - 인터넷 납부 : http://etax.seoul.go.kr 에 접속하여 신고 납부
  - 은행 및 신용카드 이용(단, 방문은행 외 타 카드 이용시 사용수수료 발생)
  - STAX앱을 이용한 납부

생활민원 07

주민센터 민원

민원사무명		구비서류	수수료(원)	처리기간	비고
가족관계등록	출생신고	·신분증 ·출생신고서 1통 ·출생증명서 1통	없음	즉시	출생일로부터 1개월 이내 (인터넷, 방문, 우편)
	사망신고	·신분증 ·사망진단서 또는 검안서 1통 ·사망신고서 1통	없음	즉시	사망일로부터 1개월 이내 (방문, 우편)
주민등록	주민등록 등·초본신청	·신분증 (주민등록증, 운전면허증, 여권 등)	통당 400 이해관계인 등·초본 교부 500원 무인민원발급기 무료 인터넷 무료	즉시	(인터넷, 방문)
	전입신고	·전입신고서, 신분증	없음	즉시	전입한 날로부터 14일 이내 (인터넷, 방문)
	주민등록증 발급신청	**신규(만 17세)** ·주민등록증 발급신청서, 증명사진 1매 ·본인이 직접 신청	없음	즉시	통장 확인 또는 학생증 지참
		분실재발급 ·본인이 직접 신청 ·증명사진 1매 ·분실재발급 신청서	5,000	즉시	
세무	납세증명서 발급	·신분증 ·법인대표자 신청 : 대표자신분증, 법인등기사양증명서 ·대리신청 시 위임장 제출	무료	즉시	지점 및 사업장 관할 동주민센터에서 신청 (인터넷, 방문, FAX)
	세목별 과세증명서 발급	·신청서 ·신분증 ·대리신청 시 위임장, 위임자의 신분증 사본 제출	자치단체 조례로 결정, 인터넷무료	즉시	

Tip! 어디서나 민원

어디서나 민원제도는 구민의 민원서류 발급 편의를 위해 민원서류 212종을 모사전송(fax민원)을 이용해 발급하는 제도이다.

- **대상민원 :** 납세증명서, 토지대장, 소득금액증명, 병적증명서, 출입국사실증명, 대학민원(졸업, 재학, 휴학, 성적증명서) 등 294종
- **발급시간 :** 접수 후 3시간 이내
- **발급장소 :** 전국 시·군·구 및 읍·면·동
- **문의 : 879-5316** (민원여권과)

민원사무명		구비서류	수수료(원)	처리기간	비고
인감	인감신고	·인감도장, 신분증 (주민등록증, 운전면허증)	무료	즉시	
	인감변경 신고	·인감도장, 신분증 (주민등록증, 운전면허증)	600	즉시	
	인감증명서 발급	·본인신청 - 인감도장, 신분증 (주민등록증, 운전면허증, 여권) ·대리신청 - 위임장, 위임자의 신분증, 위임 받는 자의 신분증	600	즉시	

주민센터 민원 예약 처리제

관악구에서는 근무시간 내 주민센터 방문이 어려운 주민을 위해 주민등록증발급 및 각종 주민등록 신고(신청)사무를 예약 받아 처리하는 민원예약 처리제를 실시하고 있다.

- **대상업무** | 주민등록법에 의한 신고 및 신청
  [신규등록, 정정 · 말소, 전입(확정일자), 국외이주신고, 주민등록증 발급 등]
- **운영일** | 매월 둘째 · 넷째주 목요일 18:00~21:00
- **이용방법** | 평일 근무시간 내(09:00~18:00) 전화예약 후 방문

생활민원 08

자동차 신규 · 이전 등록

자동차 신규등록

등록되지 않은 자동차를 신규로 구입 또는 말소등록 된 자동차를 등록하는 것으로 임시운행일 이내에 등록하여야 하며, 기간이 초과되면 과태료가 부과된다.

공통사항	추가 사항
·**신규등록신청서** ·**자동차 제작증** -수입차량 : 수입신고필증 또는 -수입사실증명서 -말소차량 : 말소사실증명서(부활용) ·**책임보험가입증명서** (임시운행기간 만료 이후에 발생한 손해배상책임을 보장하는 의무보험) ·**임시운행허가증 및 임시운행허가 번호판**(임시운행허가를 받은 경우) ·**자동차의 사용본거지를 확인할 수 있는 서류** -법인인감증명서, 법인등기부등본 (말소사항 포함), 사업자등록증 사본 ·**본인직접등록** : 신분증 ·**대리등록 시** : 소유자 신분증 복사본, 위임장(도장날인) 또는 위임장 (인감날인), 인감증명서 첨부 ·**공동명의 등록** -공동명의자 모두 방문 시 : 신분증 지참 -공동소유자 미방문 시 : 신분증 사본, 공동명의 합의서 및 위임장 도장 날인	·**수입차량** -신규검사증명서 -배출 · 소음인증서 -양도증명서 -수입양도인의 인감 증명서 ·**관용차량** - 차량정수배정 승인서(증차), 신규등록신청 협조공문 ·**보철용 차량(1급~6급)** -보훈대상자 : 국가유공자(수첩)증 -장애자 : 복지카드 ·**종교단체** -재단법인 등기부등본 또는 단체 설립인가서 -단체 정관 또는 규약 -소속증명원(재단법인발행) -교회직인확인증명서(재단법인발행) -고유번호증명원 -대표자 인감증명서 -대표자 재직증명서 -차량구매에 따른 회의록과 서면결의서 (5인이상) 도장날인, 신분증 사본 첨부

문의

• 879-6877(교통행정과)

자동차 이전등록

등록된 자동차의 소유권이 변경(매매, 증여, 상속) 될 경우 법정기한 내에 이전등록 신청을 하여야 하며, (매수-15일 이내, 증여-20일 이내, 상속-6개월 이내) 기간이 초과되면 범칙금이 부과된다.

민원사무명	구비서류
매매	·**양도인** : 자동차등록증, 신분증 ※ 본인이 못 온 경우 (도장 날인된 양도증명서, 자동차 매도용 인감증명서) – 매수자 인적사항 기재 ·**양수인** : 의무보험가입증명서, 신분증 ※ 본인이 못 온 경우 (도장 날인된 위임장 및 신분증 복사본, 양도 증명서 도장날인)
상속	·**상속인** : 의무보험 가입, 신분증, 상속포기서 (상속포기자 : 도장 날인 및 신분증 사본 또는 인감날인 및 인감증명서) ·**사망인의 서류** : 자동차등록증, 기본증명서, 가족관계증명서 (2008년 이전 사망자는 제적등본)
경락(경매차지)	·매각결정서, 이전등록 촉탁서, 경락대금완납증명서, 의무보험가입증명서, 압류해제조서

문의

- **879-6878**(교통행정과)

거주자 우선주차제

주택가 이면도로상에 주차 구획선을 설치하여 인근 주민에게 배정하고, 우선 주차권을 확보해주는 제도다. 주차권 없이 주차 구획 내에 주차하는 경우에는 부정주차 단속(견인)의 대상이 된다.

구분	전일 (24시간)	주간 (09시~18시)	야간 (19시~익일 8시)	전용
노상주차장(이면도로)	40,000원	30,000	20,000	33,000
입체식공영주차장	50,000원	30,000	20,000	–

- **문의 | 2081-2677, 2680, 2681, 2683**
  (관악구 시설관리공단 http://gwanakgongdan.or.kr)

생활민원 09

전기자동차 충전시설

전기차 충전 방해행위 단속

「친환경자동차법」 시행에 따라 환경친화적 자동차 충전시설 및 전용주차구역 내 충전방해행위 시 과태료 부과

• **주요내용**
– 시행일 : 2022. 1. 28. ~
– 단속대상 : 환경친화적 자동차 충전시설 및 전용주차구역이 설치되어 있는 모든 시설
– 단속내용 : 위반사항 시 과태료부과 (친환경자동차법 제16조)

부과금액	10만원	10만원	20만원
위반행위	일일반차량 주차 충전구역 내 및 주변에 물건을 쌓거나 주차 충전시설을 친환경차 충전 외의 용도로 사용	친환경차가 충전 후에도 계속 주차하는 경우 -급속충전시설 : 1시간 초과하여 주차 -완속충전시설 : 14시간 초과하여 주차	·충전시설을 고의로 훼손 ·친환경차 충전구역 및 전용주차구역 표시 및 문자를 훼손

전기차 충전 시설 및 전용 주차구역 설치 의무화

「친환경자동차법」 시행에 따라 의무대상시설에 환경친화적 자동차 충전시설 및 전용주차구역 설치 의무화

• **주요내용**
– 시행일 : 2022. 1. 28. ~
– 내용

설치대상	설치비율 (충전시설 및 전용주차구역)	설치기한
주차면수가 50면 이상인 ① 공공건물, 공중이용시설 ② 공동주택 – 100세대 이상 아파트 – 기숙사 ③ 공영주차장	– 신축시설: 5% 이상 – 기축시설: 2% 이상 (단, 공공부문의 전용주차 구역은 5%임) ※ 신축시설: '22.1.28. 이후 건축허가 받은 시설	– 공공건물, 공영주차장 : '23.1.27.한 – 공중이용시설 : '24.1.27.한 – 공동주택: '25.1.27.한

관악구 전기차 급속 충전시설 현황 안내

2023.1월 기준

연번	설치장소	소재지	설치대수
1	남부초 공영주차장	남부순환로163길 14 B1, 2층 주차장	2
2	조원동 제1공영주차장	조원중앙로2길 19	1
3	관악동작 견인차량보관소	신사로7	1
4	서울 한유에너지 급속	남부순환로 1883, 2층	1
5	난향동 주민센터	난곡로 67	1
6	보라매제1공영주차장	봉천로 21길 38	2
7	신림동제1공영주차장	관천로 98	1
8	난곡동제1공영주차장	난곡로34길 71	1
9	원신공영주차장	양지길 63	1
10	대학동주민센터	신림로 111	1
11	행운동제1공영주차장	행운4길 21	1
12	관악구민종합체육센터	낙성대로3길 37	3
13	낙성대동주민센터	낙성대로4가길 5	1
14	관악가족행복센터	남부순환로 1491	2
15	GS칼텍스 락성주유소	남부순환로 1920	1
16	관악구평생학습관	남부순환로 1646	1

생활민원 10

폐기물 배출

생활쓰레기 배출

- 배출일 : 매일 배출(토요일 제외)
- 배출시간 : 주거지역 - 18:00~24:00
  가로지역 - 22:00~다음날 01:00
- 배출장소 : 내 집 앞, 내 점포 앞 지정장소
- 배출방법 : 종량제 규격봉투 사용
- 문의 : 879-6203(청소행정과)

재활용품 분리 배출

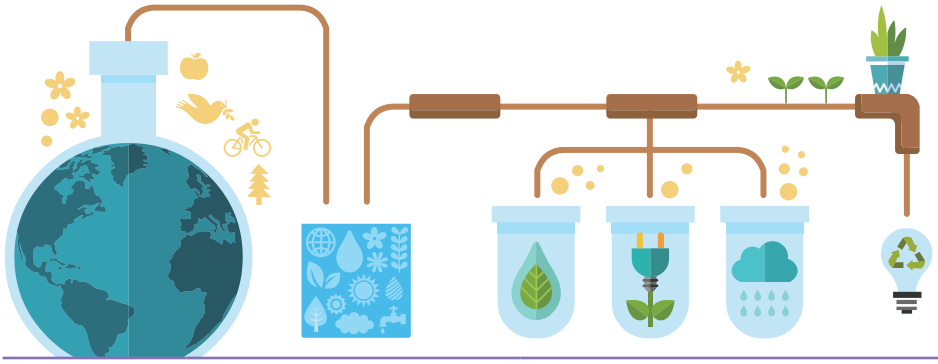

	세부품목	배출요령
종이류	신문, 책 상자, 달력 등	물기, 비닐코팅 스프링 등 제거 후 타 오물 섞이지 않도록 배출
캔/금속류	철 캔, 알루미늄캔 등	내용물을 비우고 물로 헹군 후 압착하여 배출
병류	음료수병, 주류병 등	병뚜껑을 제거 후 내용물을 비우고 물로 헹구어 배출
플라스틱류	페트병, 폐스티로폼 등	페트병은 내용물을 비우고 물로 헹구어 뚜껑을 닫아 배출
비닐류	라면, 과자 등 포장재, 1회용 비닐봉투 등	내용물을 완전히 비우고 이물질을 제거하여 배출

- 문의 : 879-6223(청소행정과)

대형폐기물 배출

관악구청 대형폐기물 배출신고 누리집 (http://gwanak.go.kr) 또는 동 주민센터에 신고하여 신고필증을 교부 받거나 인쇄하여 폐기물에 부착하여 18:00~24:00 내 집앞에 배출 ※ 토요일, 일요일, 월요일 제외

- 문의 : **879-6204**(청소행정과)

대형폐가전 무료배출 예약시스템

대형폐가전 배출수수료를 없애 시민들의 부담을 줄이고, 방문수거를 통하여 냉매 등을 적정하게 처리하여 환경오염을 방지하고 자원재활용을 활성화하기 위한 사업이다.

- 무상 수거 대상품목 : TV, 냉장고, 세탁기, 에어컨 등 1m이상 대형폐가전
  ※ 단, 원형 보존된 폐가전만 신고가능
- 배출방법 : 대형폐가전 방문수거 예약 누리집(www.15990903.or.kr) 또는 **1599-0903**(콜센터)로 신청

정화조청소

연 1회 이상 의무적으로 청소해야하며 기간 내 청소를 하지 않을 시 과태료가 부과된다.

- 청소방법 : 청소대행업체에 전화 신청
- 동별청소 대행업체

업체	동명
02-876-6655~8 (네오환경)	보라매동, 은천동, 성현동, 중앙동, 청림동, 행운동, 청룡동, 낙성대동, 인헌동, 남현동
02-877-0191~3 (세원정화)	신림동, 신사동, 조원동, 미성동, 난곡동, 난향동, 서원동, 신원동, 서림동, 삼성동, 대학동

- 문의 : **879-6272**(녹색환경과)

생활민원 11

부동산중개 보수

서울특별시 부동산 중개 보수 요율표

주택(주택의 부속토지, 주택분양권 포함)
(공인중개사법 시행규칙 제20조제1항, 별표1)

(2021. 10. 19시행)

거래내용	거래금액	상한요율	한도액	중개보수 요율결정	거래금액 산정
매매·교환	5천만원 미만	1천분의 6	25만원	• 중개보수는 거래금액 X 상한요율 이내에서 결정 (단, 이때 계산된 금액은 한도액을 초과할 수 없음)	• 매매 : 매매가격 • 교환 : 교환대상 중 가격이 큰 중개대상물 가격 • 분양권 : 거래당시까지 불입한 금액(융자포함) + 프리미엄
	5천만원 이상 ~2억원 미만	1천분의 5	80만원		
	2억원 이상 ~9억원 미만	1천분의 4	없음		
	9억원 이상 ~12억원 미만	1천분의 5	없음		
	12억원 이상 ~15억원 미만	1천분의 6	없음		
	15억원 이상	1천분의 7	없음		
임대차등 (매매·교환 이외)	5천만원 미만	1천분의 5	20만원	• 중개보수는 거래금액 X 상한요율 이내에서 결정 (단, 이때 계산된 금액은 한도액을 초과할 수 없음)	• 전세 : 전세금 • 월세 : 보조금 + (월차임액 X 100) (단, 이때 계산된 금액이 5천만원 미만일 경우 : 보증금 + (월차임액 X 70))
	5천만원 이상 ~1억원 미만	1천분의 4	30만원		
	1억원 이상 ~6억원 미만	1천분의 3	없음		
	6억원 이상 ~12억원 미만	1천분의 4	없음		
	12억원 이상 ~15억원 미만	1천분의 5	없음		
	15억원 이상	1천분의 6	없음		

서울특별시 부동산 중개 보수 요율표

오피스텔 중개보수 요율(공인중개사법 시행규칙 제20조 제4항)

(2015. 1. 16시행)

적용대상	구분	상한요율	보수 요율 결정 및 거래금액 산정
전용면적 85㎡ 이하 전용입식부엌,전용 수세식 화장실, 목욕시설 등을 모두 갖춘 경우	매매 · 교환	1천분의 5	「주택」과 같음
	임대차 등	1천분의 4	
위 외의 경우	매매 · 교환 · 임대차	1천분의( ) 이내에서 협의	상한요율 1천분의 90이내에서 개업공인중개사가 정한 좌측의 상한요율 이내에서 중개의뢰인과 개업공인중개사가 협의하여 결정함

주택 · 오피스텔 이외(토지, 상가 등)의 중개보수 요율(공인중개사법 시행규칙 제20조제4항)

거래내용	상한요율	중개보수 요율 결정	거래금액 산정
매매 · 교환 · 임대차 등	거래금액의 1천분의( )이내에서 협의	상한요율 1천분의 90이내에서 개업공인중개사가 정한 좌측의 상한요율 이내에서 중개의뢰인과 개업공인중개사가 협의하여 결정함	「주택」과 같음

※ 개업공인중개사는 「오피스텔(전용면적 85㎡이하로 일정 설비를 갖춘 경우 제외) 매매 · 교환 · 임대차」, 「주택 · 오피스텔 외(토지 · 상가 등)의 매매 · 교환 · 임대차」에 대하여 각각 법이 정한 상한요율의 범위 안에서 실제로 받고자 하는 상한요율을 의무적으로 위 표에 명시하여야 함.

거래금액 산정방법 등

- ①**임대차** : 월세보증금 + (월단위 차임액×100)
  ※ 임대차 거래금액이 5천만 원 미만으로 산정된 경우
  월세보증금+(월단위 차임액×70)으로 재산정
- ②**교환** : 거래금액이 큰 중개대상물의 가액
- ③**동일 중개대상물에 매매를 포함한 둘 이상 거래할 경우** : 매매대금만 적용

※ 위 부동산 중개보수는 공인중개사법 및 서울특별시 주택 중개 보수 등에 관한 조례에서 정한 사항으로 상한요율 및 한도액 범위 내에서 거래당사자가 각각 부담함.

문의

- **879-6611~13**(지적과)
- 서울시 부동산정보광장 **http://land.seoul.go.kr/land/**

생활민원 12

주택 임대차 계약 신고

주택 임대차 계약(신고 · 갱신, 변경, 해제) 체결일로부터 30일 이내에 계약 당사자가 임대기간, 임대료 등 계약 주요 내용을 신고하도록 의무화

신고방법

- 온라인 : 부동산거래관리시스템(http://rtms.molit.go.kr)
- 방문 : 주택 소재지 관할 동 주민센터

신고의무

신고의무 : 임대인 + 임차인 모두 계약 체결일로부터 30일 이내에 공동신고(위임신고 가능)
※ 계약서 제출시 임대인 또는 임차인 중 한명만 신고해도 공동신고 처리

신고주택

① 단독 · 다가구 ② 아파트 · 연립 · 다세대 ③주거용 오피스텔 ④기숙사 · 고시원 ⑤ 그 밖에 주거 목적으로 사용하는 건물

신고지역

보증금 6천만원 또는 월차임 30만원을 초과하는 임대차 계약

제출서류

임대차계약서(또는 주택 임대차 계약 신고서), 신분증

과태료

2023. 6. 1.부터 미신고 또는 거짓신고 시 100만원 이하의 과태료 부과
※ 2023. 5. 31. 과태료 부과 유예기간 종료

신고효과

확정일자 부여 : 주택 임대차 계약 신고 시 계약서 제출하는 경우
– 주택 임대차 계약 신고로 확정일자 받은 경우 수수료 무료

생활민원

13

서울시 마을세무사 안내

서울시 마을세무사란?

복잡한 세무행정에 대한 전문지식이 부족하거나 과세 불복 관련 고액의 비용이 부담되는 시민들에게 마을(동)단위로 지정된 세무사들이 무료로 세무 상담과 권리구제를 지원해 주는 우리 마을 담당 세무사입니다.

이용방법

- 해당 동 마을세무사 연락처 확인하여 상담
  - 비대면 상담 : 1차적으로 전화 · 팩스 · 이메일 등으로 상담 진행
  - 대면 상담 : 비대면 상담 후 필요시 재산취득세과 세무상담실이나 세무사 사무실에서 직접 상담

상담내용

- 세무상담 : 국세 · 지방세
- 불복청구 지원 : 청구세액 1천만 원 미만의 지방세에 한해 신청서작성 등 지원

마을세무사 연락처

동	성명	전화번호	동	성명	전화번호
낙성대동	김미영	02-874-9210	신림동	강남례	02-887-1933
난곡동	박재홍	02-553-5322	신사동	백승철	02-430-2662
난향동	정인영	02-2051-7778	신원동	박정민	02-501-3069
남현동	구경하	02-2203-3363	은천동	주해진	02-871-8255
대학동	신철민	02-888-1188	인헌동	유미순	02-873-4169
미성동	이창문	02-533-6164	조원동	김수미	02-862-2749
보라매동	변능수	02-2088-5404	중앙동	김성범	02-556-1160
삼성동	김준형	0504-497-9049	청룡동	김재환	02-555-4811
서림동	박지영	010-3298-1427	청림동	황인아	010-3081-0199
서원동	전순철	02-883-7643-4	행운동	김동민	02-6953-5912
성현동	조연수	02-2088-8113			

문의

- **879-5403**(재산취득세과)

무료 법률상담

- **상담일시** | 둘째, 넷째 월요일 14:00~17:00(공휴일 제외)
- **상담방법** | 유선
- **대상** | 주민, 공무원, 기업체 등 관악구에 주소 및 거소를 둔 자
- **상담내용** |
  - ▸ 구민생활과 관련된 행정 · 민사 · 형사 · 가사사건에 관한 사항
  - ▸ 시 · 구의 행정처분과 관련된 법률상담 및 각종 법률해석 등에 관한 사랑
- **신청방법** | 전화 또는 관악구청 홈페이지(민원 → 민원상담 → 무료법률상담예약)
- **문의** | **879-5572**(기획예산과)

생활민원 14

도로명주소 알기

도로명주소 안내

도로명주소란?

건물을 쉽게 찾을 수 있도록 도로에는 도로명을, 건물에는 순차적으로 건물번호를 부여하여 도로명과 건물번호로 표기하는 주소체계

도로명주소 표기방법

* 읽는법 : 관악로 "145번"

단독 건물	관악구 봉천동 1570-1 (시군구 법정동 지번)	→	관악구 관악로 145 (봉천동) (시군구 도로명 건물번호 참고사항)
공동 주택	관악구 신림동 1694 현대아파트 101동 000호 (시군구 법정동 지번 건물명칭 상세주소)	→	관악구 신림로29길 8, 101동 000호(신림동, 현대아파트) (시군구 도로명 건물번호 상세주소 참고사항)

도로명주소 부여방법

왼쪽은 홀수, 오른쪽은 짝수번호

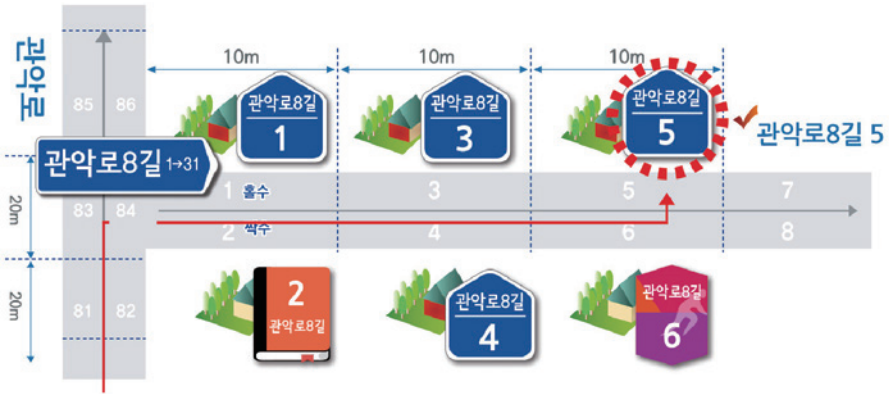

상세주소 부여제도 안내

·내용 : 단독, 다중 · 다가구주택에도 아파트와 같이 동 · 층 · 호를 부여하는 제도

101	102
201	202

·기간 : 연중

·대상 : 단독, 다중 · 다가구, 원룸, 상가 등

·절차

·활용

–우편물(택배) 등을 정확하고 편리하게 배달

–긴급 재난상황 시 신속 대처

• 문의 879-6641, 6642(지적과)

Part 3

도서관교육

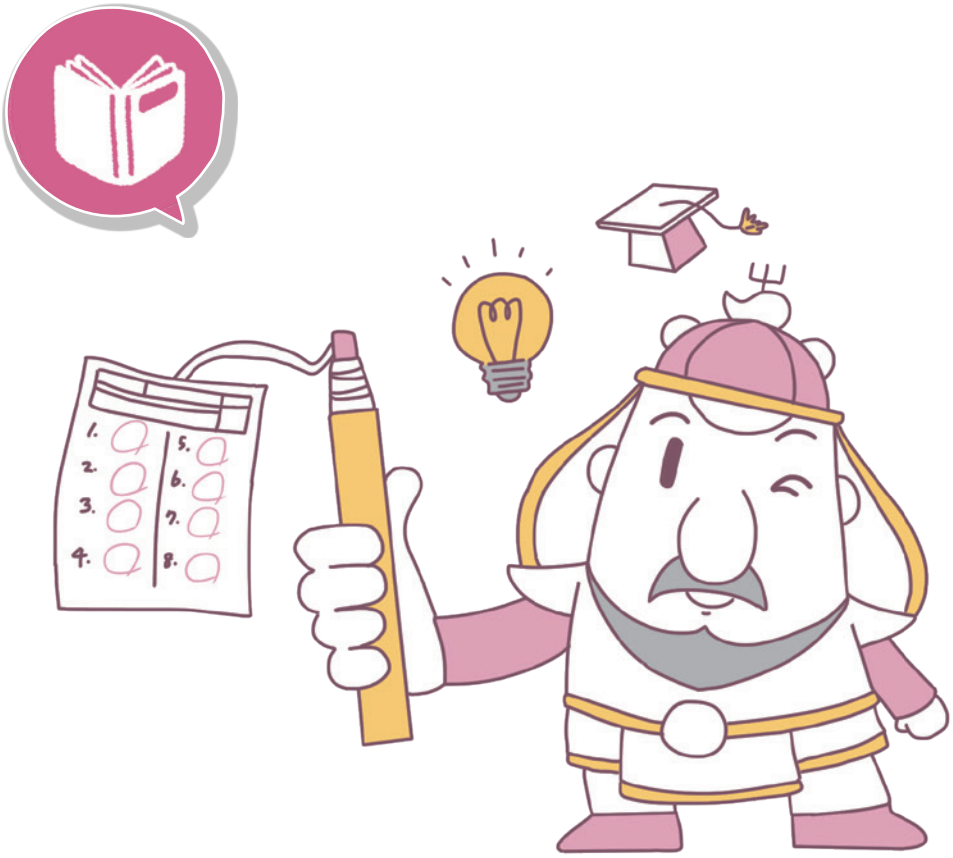

2023
관악구민을 위한
생활안내 지침서

01 통합도서관 92
02 구립도서관 94
03 구립작은도서관 96
04 싱글벙글 교육센터 98
05 서울대 학 · 관 협력 프로그램 99
06 평생학습 100
07 청소년시설 101
08 홈스테이 103

통합 도서관

관악구 통합도서관 (http://lib.gwanak.go.kr)
하나의 회원증으로 언제 어디서나 원하는 도서를 쉽고 편리하게 이용할 수 있는 도서관

책나래 (상호대차)

- 이용 도서관에 원하는 도서가 없을 경우 다른 도서관에 신청하여 받아보는 서비스
- 신청권수 : 5권 이내

자료 검색 후 수령도관을 선택하여 책나래(상호대차)신청 → SMS 수신 후 도서관에 방문 → 회원증 제시 후 대출

모바일 도서관

- 「관악구 통합도서관」 어플 설치
  –도서관 위치찾기, 통합도서검색, 상호대차, 전자책도서관 서비스 등 제공
- 문의 : **879–5721**(문화관광체육과)

도서관 회원증 발급안내

- **신청자격** | 서울시민, 서울시 재직자 또는 재학생
- **신청방법** | 가까운 도서관 방문신청 및 관악구 통합도서관 어플 가입
- **회원증 수령** | 신청 도서관 방문
- **발급 소요일** | 발급기가 구비된 도서관 즉시, 기타 도서관은 3~4일 소요
- **구비서류** | [성인] 신분증, [청소년] 학생증 또는 청소년증 [어린이] 보호자 신분증(보호자 동행)과 주민등록등본(만 14세 미만은 보호자 동의 필요)
- **수수료** | 신규 무료, 재발급 1,000원

U-도서관

- 읽고 싶은 책을 지하철역 무인대출기로 신청하여 받아보는 서비스
- 설치위치 : 신대방역, 신림역, 봉천역, 서울대입구역, 낙성대역, 관악중앙도서관, 당곡역, 서울대벤처타운역
- 신청권수 : 1인당 2권 이내(대출 14일, 1회에 한해 7일 연장 가능)

- 이용방법

자료검색 후 U-도서관 선택 → SMS 수신 후 지하철역 방문 → 도서대출 회원증 인식 및 비밀번호 입력 → 도서대출

- 문의 : **879-5721**(문화관광체육과)

스마트 도서관

- 베스트셀러, 신간 도서 등 무인 도서대출 자동화 기기에서 즉시 대출 할 수 있는 서비스
- 설치위치 : 신림역
- 신청권수 : 1인당 2권이내 (대출기간 7일, 연장 불가)
- 이용방법

스마트도서관에서 원하는 도서를 선택 → 도서대출회원증 인식 및 비밀번호 입력 → 도서대출

- 문의 : **879-5721**(문화관광체육과)

구립 도서관

관악중앙도서관

- 위치 : 신림로3길 35(신림동)
- 주요시설 및 운영시간

시설명	이용시간		정기휴관
	평일	토/일요일	
연속간행물실	09:00~22:00	09:00~17:00	매주 월요일
제1.2자료실			
디지털자료실	09:00~20:00		
어린이자료실 노인 · 장애인열람실	09:00~18:00		
일반열람실	07:00~23:00	07:00~22:00	

※법정공휴일은 휴관(일요일 제외. 단, 일요일과 법정공휴일이 겹칠 경우 휴관)

- 문의 : **828-5700**

글빛정보도서관

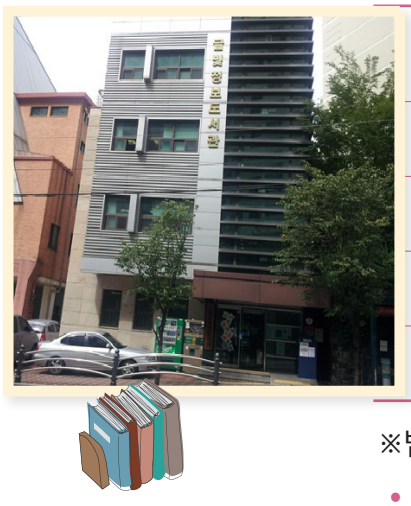

- 위치 : 관악로30길 23(봉천동)
- 주요시설 및 운영시간

시설명	이용시간		정기휴관
	평일	토/일요일	
별다방	09:00~19:00	09:00~17:00	매주 월요일
어린이자료실	09:00~18:00		
종합자료실	09:00~22:00		
다목적열람실	09:00~23:00	09:00~22:00	

※법정공휴일은 휴관(일요일 제외. 단, 일요일과 법정공휴일이 겹칠 경우 휴관)

- 문의 : **878-7460**

성현동작은도서관

- 위치 : 관악로37길 56(봉천동)
- 주요시설 및 운영시간

시설명	이용시간		정기휴관
	평일	토/일요일	
디지털자료실 어린이자료실 종합자료실 미디어실	09:00~19:00	09:00~17:00	매주 월요일

※법정공휴일은 휴관(일요일 제외. 단, 일요일과 법정공휴일이 겹칠 경우 휴관)

- 문의 : **877-7182**

은천동작은도서관

- 위치 : 봉천로 33나길 30(봉천동)
- 주요시설 및 운영시간

시설명	이용시간		정기휴관
	평일	토/일요일	
어린이자료실	09:00~18:00	09:00~17:00	매주 월요일
종합자료실	09:00~20:00		

※법정공휴일은 휴관(일요일 제외. 단, 일요일과 법정공휴일이 겹칠 경우 휴관)

- 문의 : **877-1162**

조원도서관

- 위치 : 조원로12길 25(신림동)
- 주요시설 및 운영시간

시설명	이용시간		정기휴관
	평일	토/일요일	
어린이자료실	09:00~18:00	09:00~17:00	매주 월요일
종합자료실	09:00~20:00		
다문화/장애인자료실	09:00~18:00		

※법정공휴일은 휴관(일요일 제외. 단, 일요일과 법정공휴일이 겹칠 경우 휴관)

- 문의 : **851-5571**

구립작은 도서관

명칭	위치	운영시간	휴관일	문의
책이랑놀이랑 도서관	행운1길 12(행운동)	종합자료실 : 평일 09:00~18:00 토,일 09:00~17:00 놀이시설 : 평일 10:00~11:00 토,일 15:00~16:00	매주 월요일	878-0955
고맙습니다 하난곡 작은도서관	난우10가길 20-7 (미성동)	평일 09:00~18:00 토,일 09:00~17:00	매주 월요일	868-8994
낙성대공원 도서관	낙성대로 77 (낙성대동)	평일 09:00~18:00 토,일 09:00~17:00	매주 월요일	872-5575
용꿈꾸는 작은도서관	관악로 145(청룡동)	평일 09:00~22:00 토 09:00~17:00	매주 일 · 법정공휴일	889-8823
봉현 작은도서관	관악로 255-7 (성현동)	평일 09:00~18:00 토 10:00~17:00	법정 공휴일	070-7163-5167
삼성 작은도서관	호암로 520(삼성동)	평일 09:00~18:00 토 10:00~17:00	법정 공휴일	070-7163-5166
청룡 작은도서관	청룡9길 12-39 (청룡동)	평일 09:00~18:00 토 10:00~17:00	법정 공휴일	876-4041
다사랑 작은도서관	봉천로 279-8 (보라매동)	평일 10:00~18:00	매주 토 · 법정공휴일	876-2879
한울 작은도서관	국회단지2길(은천동)	평일 10:00~18:00	매주 토 · 법정공휴일	876-4091
파랑새 작은도서관	구암길 38(성현동)	평일 10:00~18:00	매주 토 · 법정공휴일	875-9054
새싹 작은도서관	양녕로6다길 7 (중앙동)	평일 10:00~18:00	매주 토 · 법정공휴일	875-9513
푸른숲 작은도서관	관악로40길 39 (청림동)	평일 10:00~18:00	매주 토 · 법정공휴일	876-4090
마루 작은도서관	행운1길 43(행운동)	평일 10:00~18:00	매주 토 · 법정공휴일	876-3434
숯고을 작은도서관	쑥고개로 44(청룡동)	평일 10:00~18:00	매주 토 · 법정공휴일	876-4083

명칭	위치	운영시간	휴관일	문의
우듬지 작은도서관	낙성대로4가길 5 (낙성대동)	평일 10:00~18:00	매주 토 · 법정공휴일	876-4072
보물섬 작은도서관	남부순환로246가길 20(인헌동)	평일 10:00~18:00	매주 토 · 일요일	889-4941
우리 작은도서관	남현1가길 29 (남현동)	평일 10:00~18:00	매주 토 · 법정공휴일	525-1334
굴렁쇠 작은도서관	신림동길 14(신림동)	평일 10:00~18:00	매주 토 · 법정공휴일	877-2727
해오름 작은도서관	조원로 142(신사동)	평일 10:00~18:00	매주 토 · 법정공휴일	853-7336
책의향기 작은도서관	난곡로 249(미성동)	평일 10:00~18:00	매주 토 · 법정공휴일	830-5312
책사랑 작은도서관	난곡로30길 40 (난곡동)	평일 10:00~18:00	매주 토 · 법정공휴일	861-7130
뜰안에 작은도서관	난곡로 67(난향동)	평일 10:00~18:00	매주 토 · 법정공휴일	867-1735
어울 작은도서관	신림로 282(서원동)	평일 10:00~18:00	매주 토 · 법정공휴일	872-5322
울타리 작은도서관	신원로 3길 13-6 (신원동)	평일 10:00~18:00	매주 토 · 법정공휴일	839-1547
글사랑 작은도서관	신림로 29길 6 (서림동)	평일 10:00~18:00	매주 토 · 법정공휴일	884-3951
샛별 작은도서관	호암로 589(삼성동)	평일 10:00~18:00	매주 토 · 법정공휴일	876-2063
녹두 작은도서관	신림로 111(대학동)	평일 10:00~18:00	매주 토 · 법정공휴일	872-4765

독서동아리 등록제

- **대상** | 관내 활동중이거나 활동계획이 있는 모든 독서동아리(직장, 주소)
- **등록시 혜택** | 동아리 교육 및 컨설팅 지원
  우수 동아리 선정 활동비 지원 등
- **문의** | 879-5713(문화관광체육과)

도서관·교육

04

싱글벙글 교육센터

관악구 싱글벙글교육센터는 열람실, 청소년미디어센터와 동아리실, 진로직업체험지원센터, 각종 세미나실 및 강의실 등, 새로운 청소년 문화를 열어갈 수 있는 다양한 예술교육 및 평생학습 교육 프로그램과 청소년만을 위한 전용공간을 제공하고 있으며, 지역 문화예술 교육 저변 확대 및차세대 관악 시민문화 기획자 프로그램을 운영하는 교육문화 복합시설이다.

기간

연중

대상

관내 초 · 중 · 고등학생, 성인

내용

청소년 및 성인프로그램, 열람실, 청소년미디어센터, 진로직업체험지원센터 등 다양한 교육프로그램 운영
관악문화재단 홈페이지(https://www.gfac.or.kr/) 확인 가능

교육프로그램

- 평생학습교육 프로그램(성인 및 어린이)운영
  · 성인 : 외국어, 취미여가, 스피치 프로그램 등
  · 청소년 : 미디어 프로그램 운영
  · 어린이 : 스피치, 미디어 방과후 프로그램 등
- 관악 시민문화 기획 아카데미 프로그램
- 예술교육 프로그램 기획·운영
  · 예술·기술 융복합 창의체험 사업
  · 문화예술 교육사 인턴십 지원사업
  · 지역특성화 문화예술교육 사업
  · 문예회관 문화예술교육프로그램
  · 문화 아카데미
- 열람실 운영 : 130석
- 시설대관 및 동아리실운영
  · 대관시설 : 다목적실, 세미나실, 강의실 토론실 등(유상)
  · 동아리실 : 댄스실, 밴드실(청소년 무료)

문의

878-1114(관악문화재단 싱글벙글교육센터)

도서관·교육
05

서울대 학·관 협력 프로그램

프로그램 명	운영기간	대상	내용
관악시민대학	3월~6월 9월~12월 (연 2회)	관악구 거주 성인	·민주시민으로서의 소양과 자질함양 ·15주 과정, 주1회 2시간
관악시민대학원	8월~12월 (연 1회)	시민대학 수료생	·16주 과정, 주1회 2시간 ·지역발전에 선도적 역할을 담당하는 리더로서의 전문지식 및 민주시민 소양 함양
관악시민대학원 최고위 과정	5월~11월 (연 1회)	시민대학원 수료생	·20주 과정, 주1회 2시간 ·지역 지도자로서의 안목 및 사회성이 강화 된 선도적 구민 양성
서울대박물관 수요교양강좌	3월~5월, 9월~11월 (연 2회)	성인이면 누구나 기수별 100명	·세계문화유산 등을 활용한 전통문화의 이해 ·10주 과정, 주1회 2시간
서울대미술관 현대예술 문화강좌	4월~6월, 9월~11월 (연 2회)	성인이면 누구나 기수별 130명	·복잡 · 난해한 현대미술을 일상생활과 접목 ·12주 과정, 주1회 2시간
규장각 금요시민강좌	3월~6월, 9월~11월 (연 2회)	우리 역사와 문화에 관심있는 성인 기수별 120명	·12주 과정, 주1회 2시간 ·규장각 등 고문서를 활용한 한국학의 이해
서울대사범대 5060골든웰빙운동	3월~7월, 8월~12월 (연 2회)	관악구 거주 50~60대 성인 기수별 30명	·17주 과정, 주2회 90분 ·개인별 운동체력 검사 후 맞춤운동 처방

인문학 지원센터

인문학 지원센터는 구민 스스로가 자기 삶과 사회에 대한 인문학적 통찰력을 갖추어 삶의 질을 높이는 이바지하고자 보다 체계적이고 종합적인 인문학 서비스를 제공한다.

- **운영내용** | 생애주기 인문학, 온(溫)라인 인문학, 더불어 인문학, 마을 속 찾아가는 인문학, 인문학 콘서트 5개 테마별 연 100회 이상 다양한 주제의 강의 운영
- **문의** | **879-5695**(교육지원과)

관악구
인문학지원센터
GWANAK HUMANITIES CENTER

평생학습

관악구 평생학습관

관악구평생학습관에는 주민들의 눈높이에 맞춰 연령대 및 관심분야별로 다양한 교육문화 강좌와 글을 모르시는 어르신들을 위한 문해교육을 운영하고 있다. 또한 서울대학교 상호 협력체제를 구축하여 다양한 학관협력사업을 운영하고 있으며, 지역의 유휴공간을 활용하여 교육의 제약없이 누구나 가르치고 배우는 재능 나눔학교도 운영하고 있다.

- 위치 : 남부순환로 1546(신림동)
- 강좌 확인 : smiling.gwanak.go.kr
- 문의 : **879-5679**(평생학습관)

구민 정보화 교육

- 신청대상 : 55세 이상 관악구 거주민, 장애인 기초생활 수급권자 등
- 모집방법 : 매월 말 (토, 일, 휴일 제외) 3일전 선착순 접수
- 신청방법 : 기초과정[전화, 인터넷 접수], 일반과정[인터넷 접수]
- 수강료 : 무료(교재비는 수강생 부담~1만 원 이내, 선택사항)
- 강좌내용 : 컴퓨터 기초, 인터넷활용, 한글, 엑셀, 사진편집, 키오스크 등
- 교육장 : 성현동 주민센터, 난곡재생활력소, 관악정보화교실(유튜브-일반, 수어통역)
- 문의 : **879-6080**(교육상담 및 접수)

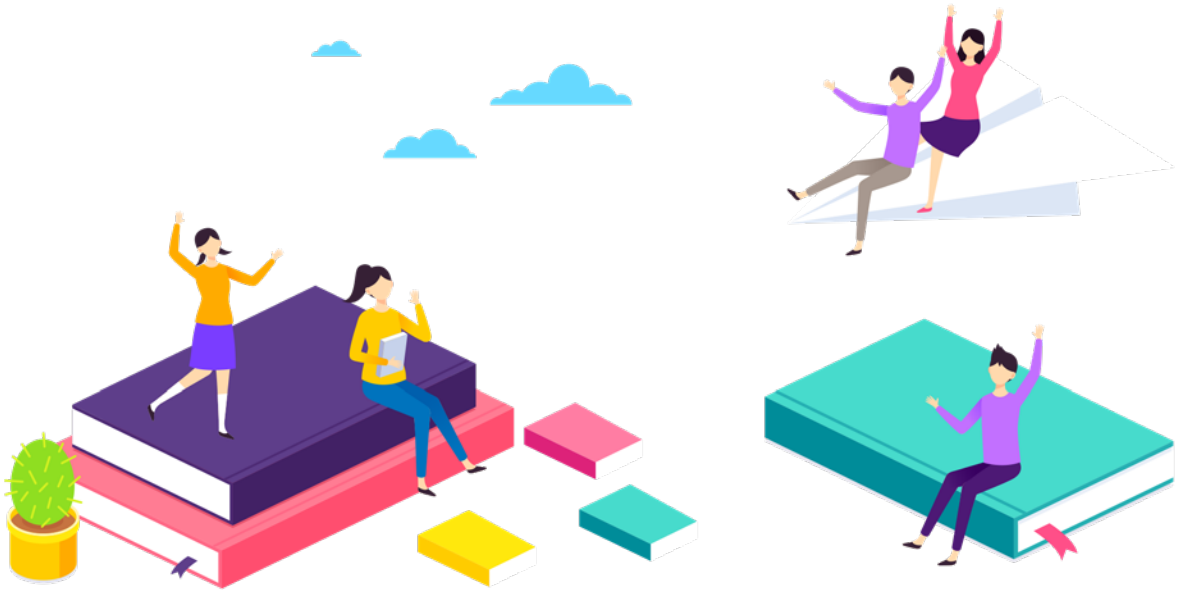

도서관·교육 07

청소년시설

관악 청소년센터

- 운영내용 : 문화, 체육 등 120여 개 프로그램
- 위치 : 신림로23길 17(대학동)
- 홈페이지 : www.goyouth.or.kr
- 문의 : **876-0636~8**(관악청소년센터)

신림청소년 독서실

- 운영내용 : 독서, 논술 등 30여 개 프로그램
- 운영시간 : 평일 09:00~22:00
  (토요일·공휴일 09:00~18:00)
- 위치 : 난곡로58길 15(미성동)
- 문의 : **856-1207**(신림청소년독서실)

서울시립신림 청소년쉼터

- 운영내용 : 가출청소년의 일시보호 및 숙식제공 등
- 운영시간 : 연중 24시간
- 위치 : 신림로 376(신림동)
- 문의 : **876-7942**(신림청소년쉼터)

청소년 상담 복지센터

- 운영내용 : 개인상담, 집단상담, 심리검사 등
- 운영시간 : 월~금 09:00~18:00(청소년전화 1388은 24시간 이용가능)
  ※야간상담 : 수, 목 18:00~20:00 / 토 : 10:00~17:00
- 위치 : 남부순환로234길 73 싱글벙글교육센터 벙글동 4층
- 문의 : **871-7942**(청소년상담복지센터)

서울시 과학전시관

시민과 학생들의 과학체험학습을 위한 공간으로 자연관찰원, 생태학습관, 연구실험동, 과학놀이 체험마당, 천문대 등 다양한 시설로 학생들에게 과학체험학습의 장으로 역할을 하고 있다.

- 이용대상 : 서울특별시 소재 유치원, 초 · 중 · 고 학생 및 교사
- 이용시간 : 과학놀이체험마당
  평일 15:00~17:00(10:00~15:00 과학창의력교실 수업)
  토 · 일요일 10:00~17:00(점심 및 시설물점검시간 : 12:00~13:00)
  체험 장소별 시간은 단체견학예약 가능표를 참조 (http://ssp.re.kr)
- 휴관 : 월요일, 법정공휴일, 우천 시, 동절기(12월~3월)
- 입장료 : 무료
- 위치 : 낙성대로 101(봉천동)
- 문의 : **881-3000**(서울시 과학전시관)

08

관악구 글로벌 홈스테이

다양한 나라의 문화를 접할 수 있는 국제화 프로그램으로 국외도시 방문 및 초청 청소년 홈스테이와 서울대 외국인 학생 홈스테이가 있다.

국외도시 방문 · 초청 청소년 홈스테이

- **대상도시** | 관악구 5개 국외 자매(우호)도시
  - 영국 : 런던시 킹스톤구
  - 중국 : 내몽고자치구 호화호특시, 심양시 철서구, 길림성 연길시, 북경시 대흥구
- **교류기간** | 방학기간 중(10일이내)
- **참여대상** | 관악구 거주 중 · 고등학생 및 자매(우호)도시 청소년
- **주요내용** | 현지 가정생활 체험, 학교수업 참여, 기관방문, 유적지탐방 등

서울대 외국인 학생 홈스테이

- **참여기간** | 연중 상시
- **참여대상** | 서울대 외국인 학생(게스트) 및 관악구민(호스트)
- **주요내용** | 한국 가정생활 체험, 견학 프로그램 운영 등

| **신청** | 관악구청 영문 홈페이지 http://www.gwanak.go.kr/eng

| **문의** | 879-5172(행정지원과)

Part 4

보건·복지

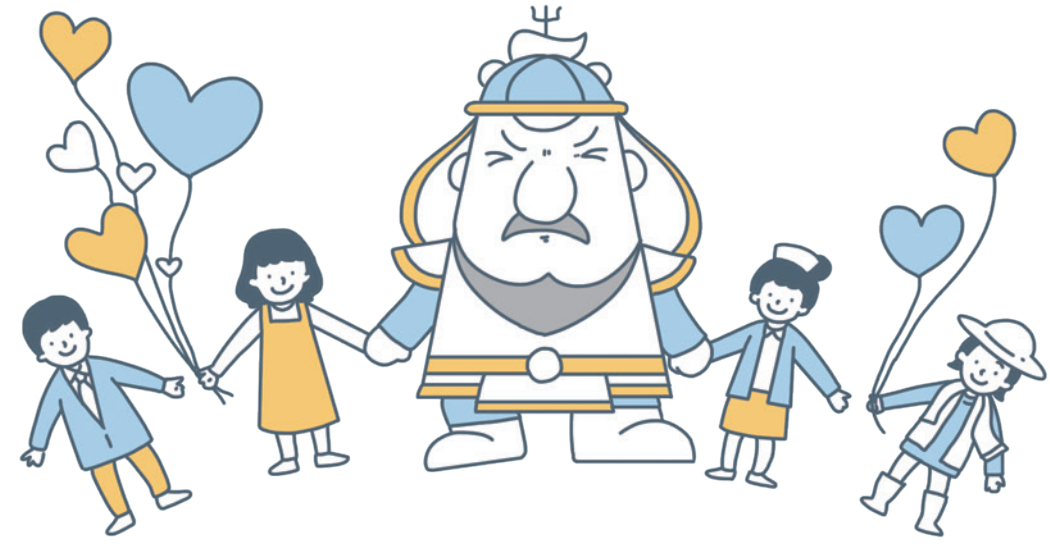

2023
관악구민을 위한
생활안내 지침서

01 관악구 보건소 106
02 관악구 보건지소 107
03 난곡보건분소 109
04 모자보건사업 110
05 보건사업 114
06 의료비지원사업 116
07 건강증진사업 118
08 위생사업 119
09 의약 및 건강검진 120
10 육아 122
11 지역아동센터 124
12 사회복지관 125
13 장애인사업 127
14 구립장애인 종합복지관 128
15 가족&여성지원시설 129
16 자원봉사센터 133

보건·복지

01

관악구 보건소

위치

→ 관악로 145(봉천동)

진료과목

→ 내과

- 진료대상 : 내과 진료 및 상담을 원하는 만 15세 이상 관내 주민
- 진료내용 : 고혈압, 당뇨, 고지혈증
- 문의 : **879-7128**

한방

- 진료대상 : 한방진료 및 상담을 원하는 주민
- 진료내용 : 내과진료위주 신경통, 염좌, 소화기 질환 및 침시술
  ※ 침시술 : 예약 필수 (전화 및 방문 예약)
- 문의 : **879-7077**

구강검진

- 진료대상 : 국민 누구나
- 진료내용 : 구강 검진, 구강보건교육, 불소도포(관악구 거주 만 5~6세) 등
- 문의 : **879-7075**

각종검사

- 결핵, 성병, 에이즈(AIDS), 수인성전염병, 간염, 당뇨, X-선 흉부촬영 등
- 건강진단서 및 건강진단 결과서(舊 보건증) 발급
  준비물 : 신분증 (미성년자일 경우 학생증+등본)
  수수료 : 3,000원 (간염검사 시 추가 비용) 2018. 7. 1. 부터
  처리기간 : 5일(공휴일 제외)
- 문의 : **879-7111~4**

보건·복지 02

관악구 보건지소

위치 → 관악구 봉천로 279-7 (봉천동)

규모 → 지상 3층 (대지 1,556.4㎡, 연면적 706.61㎡)

운영시간 → 09:00~18:00 (점심시간 12:00 ~ 13:00)

지역사회 중심 장애인 재활사업

1. 재활치료 서비스
   - 대상 : 관내 등록 지체 및 뇌병변 장애인
   - 내용 :

운동치료	작업치료	통증치료
중추신경계발달재활치료	상지 및 수부재활, 삼킴치료	열 · 전기치료

   - 협력기관 : 중앙대학교병원 재활의학과
2. 방문재활 서비스
   - 대상 : 내소가 어려운 장애정도가 심한 지체 및 뇌병변 장애인
   - 내용 : 재활운동, 통증치료, 직업치료
3. 건강증진 프로그램 운영
   - 대상 : 관내 등록 지체 및 뇌병변 장애인
   - 내용 : 그룹재활운동교실, 음악치료교실, 원예치료교실
4. 초기중도장애인의 일상생활 조기적응 프로그램 운영
   - 대상 : 의료기관 퇴원 예비장애인 및 희망장애인
   - 내용 : 사회조기적응을 위한 일상생활 활동을 교육·훈련
5. 재활보조기구 대여
   - 대상 : 단기간 재활도구가 필요한 관악구 주민 (3개월 이내)
   - 내용 : 수동휠체어, 보행기, 네발지팡이

- 문의 : **879-7408~11**(재활치료실)

어린이 건강관리

- 어린이 건강체험관 운영
  대상 : 어린이(5~8세) 가족 및 교육·보육기관
  장소 : 보건지소 2층
  내용 : 9가지 건강테마 체험 및 교육

영양	금주	구강	신체활동	성 교육
식품구성 자전거	음주상황 체험	이닦기 체험	암벽타기 활동	자궁속 체험
바른 자세	**안전**	**금연**	**위생**	
올바른 앉기 자세	위험한 상황 대처법	담배 유해성분 알기	손 씻기 체험	

- 문의 : **879-7413**(어린이건강체험관)

만성질환 예방관리

- 대사증후군 관리
  대사증후군으로 인한 질병 및 합병증 발생을 예방하고자 대사증후군 무료 검사 실시

1	2	3	4	5
혈압	혈당	HDL콜레스테롤	중성지방	콜레스테롤

  대상 : 만 20세~64세 성인
  장소 : 보건지소 3층 만성질환상담실
  시간 : 월~금(09:00~12:00, 13:00~18:00)
  내용 : 검사결과에 따른 맞춤형 상담관리
  방법 : 사전예약제
- Smart Health Zone 운영
  대상 : 관악구민
  내용 : 정보통신기술(ICT)기반 지정맥등록 및 어플 이용한 자가건강관리시스템
- 이웃과 함께하는 건강동아리
  만성질환 예방 및 건강증진을 위한 운동 프로그램
  대상 : 보건지소 건강동아리 회원
  기간 : 주2회(2회/일)
  장소 : 보건지소 3층
- 문의 : **879-7402**(만성질환상담실)

구조 및 응급처치 교육

- 심폐소생술 상설교육장 운영
  심정지 등 응급환자 발생 시 신속히 대처할 수 있도록 심폐소생술 교육 무료 실시
  대상 : 10세 이상
  장소 : 보건지소 3층 심폐소생술 상설교육장
  기간 : 주 3일(월 · 수 · 금/1일 3회)
  내용 : 심폐소생술 및 자동심장충격기 사용법 이론 및 실습
  방법 : 사전예약제
- 문의 : **879-7414**

보건·복지 03

난곡 보건분소

위치 → 관악구 난곡로 162(신림동)
규모 → 지하 1층 / 지상 4층 (대지 402㎡, 연면적 868.78㎡)
진료과목 → 진료과목 : 내과, 예방접종, 임상병리, 한방과, 물리치료, 장애인치과
운영 : 기억키움학교

구청민원

층별	장소	주요업무내용(대상 및 진료 범위)	전화번호
4	기억키움학교	대상 : 관악구 치매안심센터 치매 등록환자 작업치료, 운동치료, 음악치료, 웃음치료 등	879-7020
3	장애인치과	대상 : 관악구 등로장애인(행동조절자) ※ 예약필수 내용 : 구강검진, 충치치료, 스켈링 등	879-7019
	치매검진실	대상 : 연령, 지역 제한없이 누구나 ※ 예약필수 내용 : 인지장애/치매 등 검진	879-7021
2	한방과	대상 : 연령 · 지역 제한 없이 누구나 ※ 예약필수 한방진료(한방 침 시술, 한방처방 등) 및 상담	879-7016
	물리치료실	대상 : 연령 · 지역 제한 없이 누구나 ※ 예약필수 퇴행성 질환 등 물리치료(전기 · 온열치료)	879-7015
1	내과	대상 : 만 15세 이상, 지역 제한 없이 누구나 내용 : 고혈압, 당뇨, 고지혈증 등 진료 및 상담	879-7011
	예방접종	대상 : 성인 내용 : B형간염(검사상 항체가 없는 경우), 폐렴구균(65세 이상) 등	879-7011
	임상병리실	기본혈액검사(혈당, 신장, 간기능, 고지혈증, 빈혈 등), 각종검사(A형 · B형 · C형 간염, 암표지자, 갑상선 기능) 등	879-7231
	민원실	처방전교부, 진료비 및 각종 검사 접수 · 수납, 건강진단결과서 원본 발급	879-7230~1

보건·복지

04

모자보건 사업

남녀임신준비 지원프로그램

- 대상 : 주민등록상 관악주민이며 임신 준비중인 여성 및 예비부부
- 준비물 : 주민등록등본
- 검사내용 : CBC 8종(혈색소 등), 소변검사, 난소기능검사(여성), 남성 건강검진, 간기능검사, B형간염, 에이즈, 풍진(여), 매독
- 문의 : **879-7156**

임산부 등록

엽산제,철분제를 제외한 서비스는 주민등록상 관악구민에 한함

- 준비물 : 산모수첩, 임신확인서, 초음파 사진 중 1가지와 신분증 지참하여 내소
- 임신초기검사(임신12주 이내) : 기본혈액검사(혈색소, 간기능, 혈액형 등), B형간염, 에이즈, 풍진, 매독, 소변검사
- 엽산제 지급 : 임신초기 (2개월) 지급
- 기형아검사 : 인터그레이티드 및 쿼드 통합지원
- 철분제 지급 : 임신 16주 이상 ~ 40주 까지 지급(최대 6개월분)
- 문의 : **879-7156**

산후관리

- 유축기 무료 대여 : 관악구 보건소 홈페이지 온라인서비스 예약 후 방문 (※대여기간 30일)
- 문의 : **879-7156**

모유수유 클리닉

- 대상 : 모유수유 중인 수유부 및 임산부
- 시기 : 매주 수요일 오전 9시~12시
- 장소 : 보건소 모성실내 모유수유실(관악구보건소 홈페이지 온라인예약)
- 운영방법 : 국제 모유수유 전문가 1:1 개인상담
- 문의 : **879-7156**

유축기대여

- 모유수유 중에 유축기 사용이 필요한 수유부(관악구민)
- 대여기간 : 1인 30일
- 문의 : **879-7156**

모성건강교육 (비대면)

- 행복한 출산교실 : 3, 6, 9, 11월, 월4회
- 베이비마사지교실 : 3, 6, 9, 11월, 월2회
- 태교 교실 : 5, 10월, 월2회
- 예약 : 교육전월 20일부터 관악구청 홈페이지 강좌행사 예약
- 문의 : **879-7155**

영유아 예방접종

접종 종류		접종시기	
		기초접종	추가접종
*BCG(결핵)		1개월 미만(신생아)	
B형간염		0, 1, 6개월	
DTaP(디프테리아, 백일해, 파상풍)		생후 2, 4, 6개월	생후 15~18개월 만 4~6세
폴리오		생후 2, 4, 6개월	만 4~6세
M.M.R(홍역, 볼거리, 풍진)		생후 12~15개월	만 4~6세
일본뇌염	수두	생후 12~15개월	–
	사백신	생후 12~23개월 : 2회(**4주 간격) 3차 : 2차 접종 후 12개월 후	만 6세, 만 12세
	생백신	1차 : 12~23개월, 2차 : 24~35개월 (1 · 2차 접종간격 : 12개월)	–
Td(파상풍, 디프테리아)/ Tdap		–	만 11~12세
뇌수막염(Hib)		생후 2, 4, 6개월	생후 12~15개월
폐렴구균		생후 2, 4, 6개월	생후 12~15개월
A형간염		생후 12–23개월(2회, 6개월 간격)	
HPV (인유두종 바이러스)		2005~2011년생 여성청소년 1) 만 15세 미만에 첫 접종 – HPV2, 4가 : 2회 접종(6개월 간격) 2) 만 15세 이후에 첫 접종 – HPV2가 : 3회 접종(0, 1, 6개월 일정) – HPV4가 : 3회 접종(0, 2, 6개월 일정)	

※접종 가능한 의료기관은 예방접종도우미사이트(https://nip.kdca.go.kr)에서 조회 가능합니다.

* 보건소 BCG 예방접종은 매주 수요일만 접종 가능합니다.(방문 전 예약 필요)

** 일본뇌염 사백신 : 일본뇌염 유행국가에 30일 이상 체류 등으로 가속접종이 필요한 경우 2차 접종은 1차 접종 후 최소 7일 간격으로 가능합니다.

영유아 무료 건강검진

종류	시기	검진항목				
		문진진찰	신체계측	발달평가	건강교육	구강검진
1차	생후 14~35일	O	O		안전사고 예방 등	
2차	4~6개월	O	O		안전사고 예방 등	
3차	9~12개월	O	O	O	안전사고 예방 등	
4차	18~24개월	O	O	O	안전사고 예방 등	18~29개월
5차	30~36개월	O	O	O	대소변 가리기 등	30~41개월
6차	42~48개월	O	O	O	안전사고 예방 등	42~53개월
7차	54~60개월	O	O	O	전자미디어 노출 등	54~65개월
8차	66~71개월	O	O	O	취학전 준비 등	

※관악구보건소는 영유아 검진기관이 아닙니다.

영유아 건강검진 방법

검진표 수령 국민건강보험 공단 (우편발송) → 검영유아 검진 기관 예약 및 검진 (검진비 : 무료) → 검검진결과 통보 결과 통보서 교부

- 검진대상자 또는 검진기관 문의
  국민건강보험공단 www.nhic.or.kr / 1577-1000
- 관악구 내 영유아 검강검진 기관 www.nhic.or.kr 에서 조회가능

난임부부지원 사업안내

대상

- 기준중위소득 180%이하 난임가구(부인주소지 관악구)

지원내용

- 난임부부 시술비 최대 110만원(시술종류별, 연령별 시술비 지원금 상이)

신청 및 시술

시술 전 보건소 방문신청 또는 온라인신청 → 지원결정 통지서 발급 → 지정시술기관 시술

구비서류

1. 난임진단서(정부지원 신청용)
2. 건강보험자격확인서 또는 건강보험카드사본(맞벌이 경우 모두)
3. 신청일 전월 건강보험 납부확인서(맞벌이 경우 모두)
4. 주민등록등본 1부
5. 가족관계증명서(다문화가정 또는 등본 분리시)

※문의 : 879-7160, 7153~4

Tip!

- 정부24(난임부부 온라인신청) http://www.gov.kr
- 복지로(산후도우미 온라인신청) http://www.bokjiro.go.kr
- 서울시 임신출산정보센터(남녀임신준비, 서울형난임, 한의약난임 온라인신청) http://seoul-agi.seoul.go.kr
- 한국마더세이프 전문상담센터 http://www.mothersafe.or.kr/ 1588-7309
  →임신 중 감기약, 피임약 등 약물복용 시 부작용 여부 및 안전한 약물사용에 대한 온 · 오프라인 무료 전문상담 제공

산모 · 신생아 건강관리 지원 사업

- 기본지원대상 : 산모의 등본상 거주지가 관악구인 출산가정
- 신청기간 : 출산예정일 40일 전부터 출산 후 30일 이전까지
- 구비서류 :
  ① 사회보장급여 신청서(보건소)
  ② 건강보험료 납부확인서(최근월) 및 건강보험자격확인서(또는 건강보험 카드사본)
  ③ 산모 수첩 또는 진단서 또는 임신확인서(출산 전) / 출생증명서(출산 후)
  ④ 산모신분증(대리인 신청 시, 대리인 신분증 포함)
- 본인부담금 : 제공기관에서 책정한 가격(제공인력의 전문성, 부가서비스 등에 따라 변동)을 서비스 이용전에 서비스 제공기관에 직접납부
- 지원내용 : 산모의 산후건강관리 및 신생아 관리를 위한 건강관리사 서비스 제공 (※소득유형 ,태아유형, 출산순위에 따라 서비스기간 및 정부지원금 상이)
- 제공기관 확인 : 사회서비스바우처 www.socialservice.or.kr → 서비스기관 검색
- 문의 : **879-7160, 7153~4**

보건사업

정신건강사업

- 대상 : 정신질환 진단 받거나 정신건강에 어려움이 있는 구민
- 내용 : 정신질환자 등록 및 사례관리, 지역사회정신건강증진사업, 아동·청소년 정신건강사업, 알콜중독 상담 및 예방교육, 자살예방사업 등
- 문의 : 879-4911

심리지원사업

- 대상 : 우울, 스트레스 경험 및 자살고위험군, 1인가구 등 정신건강취약계층
- 내용 : 전문심리검사, 개인 맞춤형 심리상담 제공
- 문의 : 879-4911

치매관리사업

- 대상 : 만 60세 이상 또는 치매 예방 관리에 관심있는 지역주민
- 치매예방, 인식개선, 치매조기검진 및 등록관리 인지건강센터운영, 지역사회연계
- 문의 : 879-4910

방문건강관리 사업

- 대상 : 관내 65세 이상 및 건강취약계층
- 내용 : 건강행태개선 및 만성질환 관리, 노인 허약예방을 위한 프로그램 제공
- 문의 : 879-7181

심뇌혈관 질환 예방관리

- 대상 : 관내 고혈압, 당뇨 질환자 및 건강에 관심있는 주민
- 당뇨 건강교실 : 당뇨 질환, 영양, 운동 교육
- 고혈압 건강교실 : 고혈압 질환, 영양, 운동 교육
- 문의 : 879-7121

대사증후군 조기발견 및 관리 사업(예약방문)

- 대상 : 만 20~64세 성인
- 대사증후군 발견검사 : 혈압, 공복혈당, 중성지방, HDL콜레스테롤, 복부둘레
- 대사증후군 검사 결과에 따른 1:1 전문가상담, 1년간 지속관리
- 문의 : 879-7038

방역사업

- 살균 · 살충 소독, 모기 유충구제, 모기방제 신고센터 운영, 소독의무대상 시설문의, 소독업소 신고
- 문의 : 879-7132

정신건강 복지센터

지역주민의 정신건강증진 및 자살예방을 위하여 설치된 정신건강복지센터에서는 정신질환예방 및 조기 발견을 위한 정신건강 선별검진, 정신과전문의 상담 및 진료, 일반상담, 자살인식개선 및 자살 시도자 집중관리, 정신질환자의 사회 복귀를 위한 재활 프로그램 운영 등 다양한 사업을 진행한다.

- 위치 : 관악로 145 관악구청 별관 4층
- 문의 : 879-4911

치매 안심센터

치매에 대한 올바른 인식개선 및 치매예방을 위해 설치된 치매안심센터에서는 치매 조기검진, 치매예방, 등록관리, 치매치료비 지원 사업과 함께 부양가족 및 치매 환자들을 위한 다양한 프로그램이 진행된다.

- 위치 : 관악로 145 관악구청 별관 3, 4층
- 문의 : 879-4910

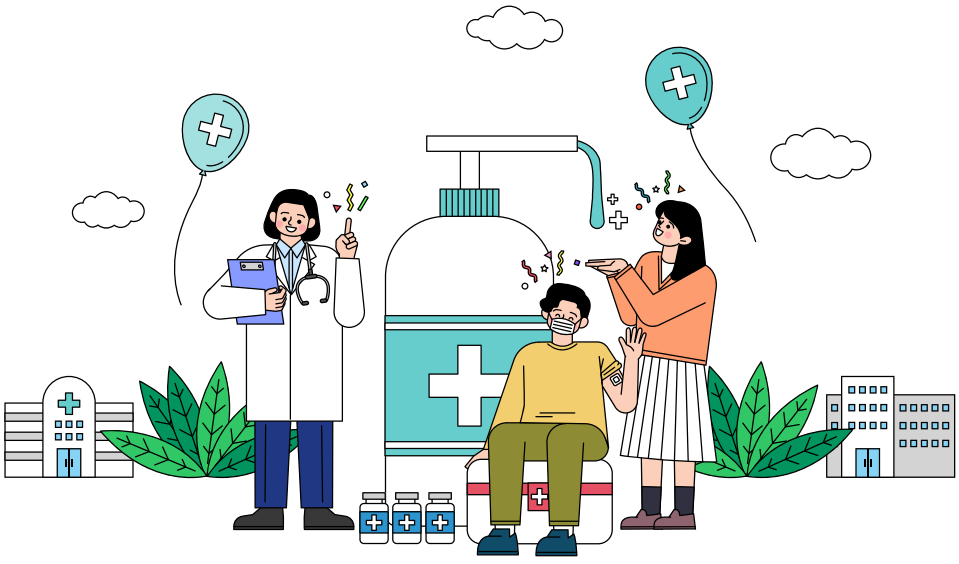

보건·복지

06

의료비지원사업

희귀 · 난치성 질환자 의료비자원

- 희귀질환 1,165종에 해당되며 소득 및 재산이 기준을 만족하는 자
- 본인부담금 의료비, 간병비, 보장구 비용 등 지원(※질환에 따른 지원내용은 상이함)
- 문의 : **879-7186**

암환자 의료비지원

- 건강보험가입자 중 국가무료 암 검진 실시자, 의료급여수급자, 폐암환자, 소아암환자 등
- 문의 : **879-7186**

미숙아 · 선천성 이상아 의료비지원

- 기준중위소득 180% 이하의 가구에서 출생한 미숙아(둘째아 이상 소득무관)
  (임신37주미만, 출생시 체중2.5kg 미만) 및 선천성이상아(질병코드 Q로 시작)
  - 미숙아 : 출생 후 24시간 이내 신생아 중환자실 입원치료자
  - 선천성이상아 : 생후 1년 4개월 이내 선천성 이상 진단받고 생후 1년 4개월 이내 수술한자
- 퇴원일로부터 6개월 이내 신청(전액본인부담금+비급여 요율적용 지원)
- 문의 : **879-7160, 7153~4**

선천성대사이상 환아 관리 및 특수조제분유지원

- 신생아 선천성 대사이상 외래 선별 및 확진검사비의(일부) 본인부담금 지원
- 만 19세 미만 선청성 대사이상 환아 = 특수조제분유, 저단백햇반 및 의료비 지원
- 문의 : **879-7153**

고위험 임산부 의료비 지원

- 기준중위소득 180% 이하의 가구로 조기진통, 분만관련출혈, 중증임신중독증 등 19가지 고위험 임산부 질환으로 진단받고 입원치료 받은 자
- 분만 후 6개월 이내 신청(전액본인부담금+비급여 90% 범위 내 지원)
- 문의 : **879-7160, 7153~4**

기저귀 · 조제 분유지원사업

- 기저귀 및 조제분유 구매비용 지원
- 기저귀 : 기초생활보장, 차상위, 한부모가구 및 기준중위소득 80%이하 장애인, 기준중위소득 80%이하 다자녀(2인 이상) 가구를 대상으로 영아(0~24개월)별 지원
- 조제분유 : 기저귀 지원 대상 중 산모가 질병 · 사망으로 모유수유가 불가능한 경우, 아동복지시설, 공동생활가정, 가정위탁아동, 부자 · 조손 가정 양육 영아
- 신청기한 : 영아 출생 후 만 2년이 되는 날의 전날까지 신청시, 신청일 기준으로 지원
- 문의 : **879-7160, 7153~4**

청소년 산모 임신 · 출산 의료비지원

- 만 19세 이하 청소년 산모
- 임신1회당 120만원 범위 내 임산부 및 2세미만 영유아의 모든 의료비 · 약제 · 치료재료 구입비
- 문의 : **879-7153**

정신질환자 치료비 지원사업

- 대상 : 국민기초생활보장수급자, 차상위계층, 건강보험가입자(기준 중위소득 120% 이하)
- 내용 : 정신의료기관 응급·행정입원비 및 외래치료비 등
- 문의 : **879-4911**

보건·복지

07

건강증진 사업

절주사업

- 절주 상담 및 음주 문제가 있는 본인 및 가족의 문제해결을 위한 상담 (정신보건센터 연계)
- 건강한 캠퍼스 만들기 등 절주 캠페인 및 환경조성
- 문의 : **879-7105**(보건행정과)

영양사업

- 영양플러스 사업 : 임산부 및 66개월 미만 영유아 대상 보충식품패키지 지원, 영양교육 및 영양상담 제공
- 생애주기별 영양사업 : 영양만점 이유식교실, 방학특화 어린이 건강요리교실, 얘들아 과일먹자 사업, 생활터 친화 영양교실, 싱겁게 먹는 배움터 운영사업
- 문의 : **879-7404, 6**(보건지소)

금연사업

- 금연클리닉 : 금연상담, CO 측정, 금연보조제 및 행동요법지원
- 이동클리닉 : 10인 이상 사업장 등 희망기관방문운영
- 흡연예방교육 : 학교, 복지관, 보육시설 등 신청에 의해 방문교육
- 금연점검 : 공중이용시설, 금연구역의 점검 모니터링, 금연구역위반 흡연행위자 과태료 부과
- 문의 : **879-7105**(보건행정과)

운동사업

- 체력측정실 운영(사전예약제)
  체성분측정 : 비용 무료, 운영시간 13:00~18:00
  체력측정 : 비용 2,000원
- 생애주기별 신체활동 늘리기 프로그램 운영
- 문의 : **879-7040**(의약과)

보건·복지

위생 사업

식품위생 사업

- 식품접객업 영업신고 및 허가, 승계, 변경, 폐업
  -문의 : 879-7258(일반음식점), 879-7256(유흥 · 단란주점)
- 식품제조가공업 신고처리 및 유통식품 수거 검사, 부정불량식품단속
  -문의 : 879-7262
- 건강기능식품 판매업 영업신고
  -문의 : 879-7261
- 축산업 가공업 및 판매업 인허가 및 위생감시
  -문의 : 879-7263
- 모범음식점 지정 : 영업신고 후 신청한 음식점, 모범업소 지정 취소일로부터 2년 경과한 음식점
  -문의 : 879-7253
- 식품진흥기금 융자 : 식품위생법에 의거 일반 · 휴게음식점 및 식품제조업소의 신고를 받아 관악구에서 영업하는 업주
  -문의 : 879-7255
- 학부모식품안전지킴이 활동 : 어린이 식품안전보호구역내 식품취급업소 월 1회 위생지도점검, 학교 내 어린이 먹거리 안전지도
  -문의 : 879-7264
- 원산지 표시관리 :
  음식점 원산지표시여부 및 표시사항 등 지도점검
  -문의 : 879-7272
- 농수축산물 원산지표시여부 및 표시사항 등 지도점검
  -문의 : 879-7263

공중위생 사업

- 공중위생업소 신규영업 · 지위승계 · 변경 · 폐업신고
  -문의 : 879-7281, 7284

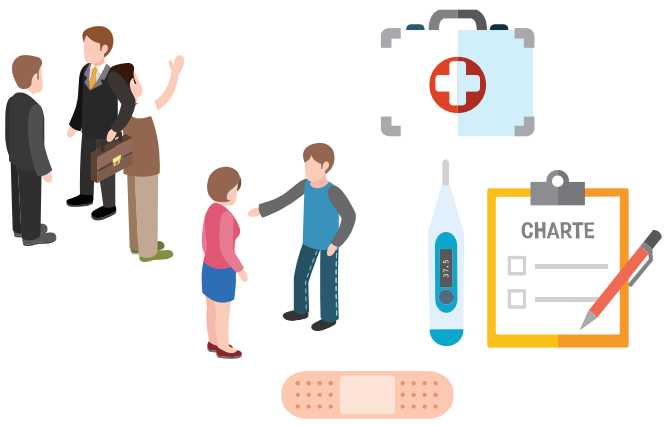

보건·복지

09

의약 및 건강검진

치아 홈 메우기 (치아실런트 사업)

- 대상 : 관내 기초수급생활수급자, 차상위수급자 및 세 자녀 이상 가정
  만 6세 이상 초등학생
  (관내 치과의원에서 영구치 제 1대 구치에 한하여 건강보험 적용)
- 추진방법 : 사전 예약 후 내소 방문 시술(무료, 영구치 제 1대 구치만 해당)
- 문의 : **879-7075**

불소도포 사업

- 대상 : 만 5~6세 취학 전 아동
- 추진방법 : 보육기관 사업참여 신청 후, 내소 방문 시술
- 문의 : **879-7075**

구청민원

검사항목		대상자	수수료	내용
A형 간염	검사	15세 이상 (관악구민)	15,000원	·항원, 항체검사 ＊결과 : 1주 이내 문자통보 · 상담 및 안내 2층 내과(879-7072)
	접종	병 · 의권	실비	·병 · 의원에서 실비용으로 접종가능
B형 간염	검사	희망주민 (타구가능)	5,170원	·항원, 항체검사 ＊결과 : 1주 이내 문자통보 · 상담 및 안내 2층 내과(879-7072)
	접종	항체음성자	소아 : 2,800원 대인 : 5,000원	·항체 음성자는 상담 및 접종 권유
C형 간염	검사	희망구민 (타구가능)	2,000원	·항체 검사 ＊결과 : 1주 후에 문자통보(예방접종 없음 : 양성자는 병원진료) 결과상담 2층내과(879-7072) [항체 양성자는 보균자 상태임(위양성), 음성이 정상임]
암표지자 검사		희망주민 (타구가능)	18,000원	·남 : 대장암(CEA), 간암(AFB), 전립선암(PSA), 여 : 대장암(CEA), 간암(AFB), 난소암(CA-125) 각 3종목 ·금식 필요 없음(신분증 지참) ＊결과 : 1주 후 2층 내과에서 직접 찾음
갑상선기능 검사		희망주민 (타구가능)	10,000원	·트리요도타이로닌(T3), 유리싸이록신(FT4), 갑상선자극호르몬(TSH) 검사 3종목 ·금식 필요 없음(신분증 지참) ＊결과 : 1주 후 2층 내과에서 직접 찾음
골다공증 검사		20세 이상 (관악구민)	3,000원	·사전예약(879-7088) → 검사당일 1층 수납 → 영상의학실 검사 후 결과설명

보건·복지

10

육아

관악구 육아 종합 지원센터

관악구 육아종합 지원센터는 어린이집 이용 아동, 부모, 어린이집 보육 교직원, 원장, 보육에는 관심 있는 일반인 등을 위해 보육에 관한 다양한 정보를 신속하고 체계적으로 제공하고 있다.

프로그램 및 상담

- 강좌 내용 : 영아와 함께하는 프로그램, 부모 참여프로그램, 이야기 나눔 프로그램
- 상담 : 육아 스트레스 및 각종 육아관련 임상심리전문가 상담(예약필수)
- 신청방법 : 전화 및 방문 신청

장난감 도서관

총 2,500여종의 장난감을 연회비 1만 원으로 대여할 수 있다.

- 이용대상 : 0~5세 아이가 있는 관악구민이나 관악구 소재 직장인
- 이용방법 : 영유아 1명당 1회 2점, 14일간 대여

지점	주소	운영시간	연장운영
꿈노리숲(신사점)	남부순환로 1491	화~토 10:00~17:00	–
꿈둥지(난향점)	난곡로 78	월~ 10:00~17:00	화 21:00

※ 점심 및 장난감 소독시간(12:00~13:00) 이용불가

위치

- 남부순환로 1491(신사동)

문의

- **851-2834~5**(관악구 육아종합지원센터)

관악어린이 창작 놀이터

은천동 주민센터 이전에 따른 유휴공간을 활용하여 어린이 예술체험공간으로 조성된 관악어린이창작놀이터는 새로운 어린이 예술인프라를 창출하고 문화적 갈증을 해소하는 등 지역문화 활성화에 기여하고 있다.

- 프로그램 : 예술로놀이터, 창작채움공방, 예술로상상극장 등
- 이용시간 : 화~토요일 10:00~17:00 (일, 월, 공휴일 휴관)
- 위치 : 은천로10길 3(봉천동)
- 홈페이지 : www.sfac.or.kr/artspace/artspace/gwanak.main.do
- 문의 : **871-7400**

드림스타트

취약계층 아동에게 맞춤형 통합서비스를 지원하여 아동의 건강한 성장과 발달을 도모하고 공평한 출발기회를 갖도록 지원한다.

- 대상지역 : 관악구 전지역
- 사업대상 : 0세(임산부)~만12세(초등학교 이하)로 아동 및 가족
  ※ 국민기초수급 및 차상위계층 가정, 법정한부모가정
- 지원내용
  - 가정방문을 통해 인적 정보관리, 욕구조사, 양육환경 및 아동발달 사정 실시
  - 사례관리 대상아동과 그 가족에게 지역자원과 연계한 맞춤형 서비스 지원
  - 주기적 재사정 및 지속적인 모니터링 등 통합사례관리 실시
- 위치 : 관악로 145, 관악구청 별관 5층
- 문의 : **879-6181**(노인청소년과)

보건·복지

11

지역 아동센터

지역아동센터는 지역사회 아동의 보호 · 교육, 건전한 놀이와 오락의 제공, 보호자와 지역사회의 연계 등 아동의 건전 육성을 위한 종합적인 아동복지서비스를 제공하는 시설이다.

연번	시설명	동명	주소	전화번호
1	아담스지역아동센터	난곡동	난곡로20길 17(신림동)	830-0374
2	행복한지역아동센터		법원단지 13길 22(신림동)	6397-8961
3	꿈나무공부방	난향동	난향12길 26(신림동)	868-3117
4	난향지역아동센터		난향7길 2(신림동)	070-7721-9414
5	민들레샘물 지역아동센터	대학동	대학20길 27(신림동)	070-8751-3275
6	관악청소년 지역아동센터	미성동	미성길 60(신림동)	859-6357
7	물댄동산난곡 지역아동센터		난곡로 263	858-2486
8	민영지역아동센터		난우10길 7(신림동)	830-7355
9	참좋은 지역아동센터		난우길 41(신림동)	857-7355
10	보라매지역아동센터	보라매동	당곡길 36, 4층(봉천동)	889-0247
11	새숲공부방	삼성동	광신길 160(신림동)	884-3572
12	섬김의집		원신길 149(신림동)	871-5425
13	하늘지역아동센터	서림동	신림로 171(신림동)	875-1114
14	드림한누리지역아동센터	성현동	구암길 106(봉천동)	888-1598
15	해성 지역아동센터		관악로 287(봉천동)	872-8591
16	우리들의공부방	신사동	남부순환로 1535(신림동)	884-8093
17	은천지역아동센터		관천로 119(신림동)	839-1405
18	청솔지역아동센터		남부순환로161가길 71(신림동)	857-5599
19	열린지역아동센터	은천동	양녕로 31(봉천동)	3285-3580
20	성산교회부설 한우리 지역아동센터	인헌동	낙성대역길 14가길 7(봉천동)	884-1026
21	조원지역아동센터	조원동	조원중앙로 2길71 (신림동)	838-9031
22	꿈마을지역아동센터	중앙동	양녕로 42(봉천동)	871-4905
23	꿈둥지 지역아동센터	청룡동	쑥고개로 71(봉천동)	888-9045
24	양지지역아동센터	은천동	남부순환로 1682	877-6130
25	광동지역아동센터	행운동	행운 2길 31(봉천동)	875-8555
26	비전교실지역아동센터		관악로 30길 40(봉천동)	882-7204

보건·복지 12

사회 복지관

신림종합사회 복지관

- 프로그램
  - 사례관리사업: 사례관리, 상담 및 자원연계, 저소득층 자산형성지원, 희망온돌사업
  - 지역보호사업 : 무료급식사업, 경제적지원사업, 정서지원사업, 이동목욕사업
  - 아동 · 청소년사업 : 청년공동체사업, 청년 개별 지원사업, 청소년지원사업, 아동발달지원사업
  - 교육문화사업 : 노인교육문화사업, 평생학습지정사업
  - 지역복지사업 : 아름다운 이웃사업, 나눔이웃사업, 마을공동체활성화사업, 자원봉사자 및 후원자개발사업, 지역네트워크사업
- 위치 : 난곡로 110(신림동)
- 문의 : **851-1767~9**

서울YWCA 봉천종합사회 복지관

- 프로그램
  - 사례관리사업 : 맞춤형 통합서비스, 위기긴급지원사업, 희망온돌사업
  - 서비스제공사업 : 무료급식사업, 정서 · 일상생활지원사업, 자산형성 지원사업,청년지원사업, 아동발달지원사업
  - 지역복지사업 : 마을만들기사업, 주민조직화사업, 지역주민 화합행사, 청소년자원봉사학교, 나눔이웃사업, 아름다운 이웃, 열린 공간 운영, 후원사업
  - 교육문화사업 : 어르신 무료교육, 아동 · 성인 사회교육(외국어교실,어린이 미술 등), 아동 · 성인 건강프로그램
- 위치 : 관악로 254(봉천동)
- 문의 : **870-4400**

강감찬 종합 사회 복지관

- 프로그램
  - 아동프로그램 : 피아노교실, 미술교실(유치부, 초등부), 책여행, 호리목 토요학교, 놀이단, 마을음악대, 마을선생님, 골목야영
  - 청소년프로그램 : 청소년 진로탐색, 청소년 자원봉사동아리
  - 성인프로그램 : 주민프로그램(손뜨개질, 북톡, 영어소설 읽기, 중국어회화, 수채화테라피, 캘리그라피 등), 중년남성프로그램(요리, 탁구, 통기타 등)
  - 어르신프로그램 : 성인문해교실, 조부모 육아교육, 해피시니어스쿨(한국무용, 에어로빅, 건강체조, 스포츠댄스, 라인댄스, 장구, 난타, 탁구, 캘리그라피, 한글서예, 사군자, 노래, 영어초급, 컴퓨터, 스마트폰, 역사교실, 기타, 드럼, 민요, 동아리 등), 노인사회활동 참여사업, 은빛하늘지기봉사단, 무료급식사업(경로식당, 도시락, 밑반찬 지원), 경제지원사업, 정서지원사업
  - 기타 : 사례관리, 경계성지능아동 사례관리, 결연후원사업, 사랑의 자장면 나누기, 지역 사회캠페인, 공간개방, 호리목우리동네 등
- 위치 : 양녕로 70, 양녕로 74(봉천동)
- 문의 : **886-9941**

중앙사회 복지관

- 프로그램
  - 사례관리사업 : 동별 사각지대 주민 발굴, 가정방문, 상담, 자원연계,희망온돌 사업 등
  - 서비스제공사업 : 무료급식사업, 보조식 지원, 동동동 밑반찬 지원, 일상생활지원(이미용 / 세탁)주거환경개선, 의료지원, 정서적 지원, 알콜회복자 프로그램, 장애아동치료실(언어, 인지, 미술치료 등)
  - 지역사회조직 : 주민동아리(한글,영어, 컴퓨터, 체조,요가, 주부독서, 꿈에그린도서관 운영, 느티나무카페운영, 지역문화제, 동별 축제, 시설개방
- 위치 : 봉천로41길 33(중앙동)
- 문의 : **872-5802**

성민종합사회 복지관

- 프로그램
  - 주민권리보장사업 : 사각지대 발굴, 개별상담, 경제적지원, 주민권리교육
  - 복지사업 : 경로식당, 식사배달, 밑반찬배달, 1인가구 남성지원사업, 희망온돌 기금사업, 경제적 지원사업, 일상생활지원,보건의료사업, 어르신 정서지원사업, 교육문화사업, 청소년 멘토링 사업, 경로문화잔치, 노인여가문화사업, 아동 방과후교실, 아이지원센터(언어, 인지, 놀이, 미술치료)청소년이 행복한 학교 등
  - 주민협력사업 : 나눔동네, 열린공간, 늘푸른 도서관, 책꿈맘, 문화동네(동아리), 마을학교, 우리동네, 나눔이웃 등
- 위치 : 호암로 549(신림동)
- 문의 : **876-0900**

기초연금

어르신들의 생활의 어려움을 덜어드리고 연금혜택을 나누어 드리기 위해 시행되는 연금

대상자 : 만 65세 이상 어르신 중 가구의 '소득인정액'이 '선정기준액' 이하인 어르신 ※ 직역 연금 수급권자 제외

- 기초연금 선정 기준액(2023. 1. 1. 기준)

단독	부부수급
2,020,000원	3,232,000원

※ 소득인정액 = 월 소득평가액 + 재산의 월 소득환산액
※ 재산의 월 소득환산액 = [(일반재산-기본재산액) + (금융재산-2,000만원)-부채]×재산의 소득환산율(연4%) ÷12개월+(고급자동차,고가회원권의 재산가액)
※ 상시근로공제:개인별 108만원 공제 후 추가30%공제, 기본재산액:13,500만원, 금융공제액:2,000만원, 임대소득:42.6%(9억원 이하 1주택 소유한자)

- 신청 : 주민등록상 동주민센터, 전국 국민연금공단 지사 및 상담센터
- 문의 : 각 동주민센터, 보건복지부 콜센터129, 국민연금공단 1355

보건·복지 13

장애인 사업

장애인활동 지원 사업

신체적 · 정신적 사유로 일상생활과 사회생활을 하기 어려운 장애인에게 활동지원 서비스를 제공함으로써 장애인의 삶의 질을 향상시키기 위해 다양한 사업을 시행 하고 있다.

- 서비스대상 : 만 6세 이상 만 65세 미만의 「장애인복지법」상 등록장애인
  -신체활동지원 : 목욕 도움, 세면 도움, 식사 도움, 실내이동 도움 등
  -가사활동지원 : 청소 및 주변정돈, 세탁, 취사 등
  -사회활동지원 : 등하교 및 출퇴근 보조지원, 외출 동행 등
  -방문목욕 : 가정방문 목욕제공
  -방문간호 : 간호, 진료, 요양상담, 구강위생 등
- 신청 : 주민등록상 주소지 동 주민센터
- 문의 : **879-6023** (장애인복지과)

장애인보장구 수리

- 지원대상 : 장애인 이동기기를 사용하는 우리구 등록 장애인
- 수리대상 보장구 : 전동 휠체어, 전동 스쿠터, 수동 휠체어
- 수리대상 부품 : 배터리 교체 제외한 모터, 발판, 타이어 등의 각종 부품
- 지원 금액 : 국민기초생활수급 및 차상위계층장애인 - 기본 25만 원(연간)
  일반 장애인 – 기본 15만 원(연간)
- 신청장소 : 거주지 동 주민센터
- 문의 : **879-6022** (장애인복지과)

보건·복지

14

구립 장애인 종합 복지관

장애인의 재활치료, 직업훈련, 취업상담 등 종합적인 재활서비스를 제공하는 장애인종합복지시설이다.

위치 → 서울특별시 관악구 남부순환로1914(舊시설관리공단 건물)

규모 → 지하2층 / 지상9층 (대지 497㎡, 연면적 2,416.72㎡)

층별 주요시설

구분		용도
지하	2층	전기실/저수조/기계실/주차장
	1층	주차장/창고
지상	1층	주차장(장애용,기계식 주차시설)/안내실
	2층	재활운동실/이 · 미용실/탈의실 · 샤워실
	3층	물리치료실/감각통합실/작업치료실/언어재활실/상담실/부모대기실
	4층	프로그램실(1, 2)/요리활동실/집단활동실/정보화교실
	5층	챌린지실/자립지원실/직업훈련실(1, 2), 심리안정실
	6층	관장실/사무실/상담실
	7층	식당/강당
	8층	사무실(장애인단체연합회, 장애인편의증진기술지원센터)
	9층	옥상공원/실외기
	기타	※ 옥탑 : 태양광발전 설비

보건·복지

15

가족 & 여성지원 시설

관악구 가족센터

다문화가족이 한국사회에 문화에 안정적으로 적응할 수 있도록 여러 가지 서비스를 제공하는 한편 관내 모든 가정의 잠재력 개발, 가정기능 강화, 가정과 사회의 통합을 추구하기 위한 다양한 사업을 실행하고 있다.

이용안내

- 이용대상 : 관악구에 거주하고 있는 구민 누구나
- 이용시간 : 월 ~ 금 09:00 ~ 18:00 / 화요일, 수요일, 목요일 야간상담 18:00 ~ 21:00
  토요일 09:00 ~ 18:00 * 야간 및 토요일 상담은 1센터에서만 진행
- 이용요금 : 전액무료(단, 프로그램의 성격에 따라 약간의 실비가 발생할 수 있음)

위치 및 연락처

- 제 1센터 : 신림로3길 35, 3 · 4층 883-9383~4
- 제 2센터 : 낙성대로4가길 5, 4층(낙성대동 주민센터) 883-9390~1

홈페이지

- http://gwanak.familynet.or.kr(관악구 가족센터)

프로그램 안내

- 가족상담(면접상담, 사이버상담, 집단상담)
- 가족교육(아버지교육, 부부교육, 부모교육, 조부모교육, 한국어교육)
- 가족문화(가족봉사단, 가족품앗이, 가족사랑의 날 행사 등)
- 가족역량강화(한부모가족지원, 조손가족지원 등)
- 다문화특성화사업(언어발달지원, 통번역서비스, 사례관리 등)

여성교실

교실명	주소	프로그램 (22개반)
관악여성교실	남부순환로 1491 (신사동)	한식, 양식, 일(중)식조리사, 제과 · 제빵자격증반, 외식, 반찬가게 창업반, 캘리그라피, 치매관리사
신림여성교실	대학길64 (대학동)	헤어미용, 양장기능사, 옷수선, 토탈한복, 꽃집창업, 정리수납전문가, 홈패션, 아동미술지도, 초등수학지도, 네일아트, 애견의류, 남자커트

- 교육기간 : 3개월 12주 과정(분기별 운영)
- 교육대상 : 경력단절 등 취 · 창업 희망여성
- 수강료 : 무료(재료비 본인 부담)
- 접수기간 : 매분기 개강 4주전부터 선착순 모집
- 모집인원 : 반별 10명~20명
- 접수방법 : 온라인 접수
- 문의 : **877-4775**(여성교실) / **879-6124**(여성가족과)

가정 양육수당

- 지원대상 : 어린이집 및 유치원, 종일제 아이돌봄서비스를 이용하지 않는 취학 전 연령의 전 계층(장애) 아동
- 지원금액

구분	0 ~ 11개월	12 ~ 23개월	24개월 ~ 취학전
지원금액	부모급여지원 사업에서 지원	월 15만 원	월 10만 원

- 지원방법 : 아동 또는 부모 등의 명의계좌로 현금 입금
- 지급일 : 매월 25일(토 · 공휴일인 경우에는 그 전일에 지급)
- 신청방법 : ┌ 방문신청 - 거주지 동 주민센터
  └ 온라인신청 - 복지로(www.bokjiro.go.kr)
- 문의 : **879-6132**(여성가족과)
  129(거주지 동 주민센터 및 보건복지부 콜센터)

보육료 (어린이집)

- 지원대상 : 만 0~5세 어린이집 이용 아동
- 지원내용 및 금액

(2023.1월 기준)

구분	연령	내용	지원단가(원)
영아 보육료	만 0세	어린이집을 이용하는 0~2세 영아	514,000
	만 1세		452,000
	만 2세		375,000
누리과정 보육료	만 3~5세 누리 공통과정	어린이집을 이용하는 만 3~5세 유아	280,000('22년 지원단가 동일)
장애아 보육료	만 12세 이하	만 12세 이하 장애를 가지고 있는 아동	장애아반에 편성된 아동 559,000
			일반 아동반에 편성된 아동 : 반별 보육료 상한액

※ 기본보육에 대한 보육료를 지원하고, 추가적 돌봄이 필요한 영유아가 연장보육 이용시 시간당 연장보육료를 추가지원(영아반 2,000원, 유아반 1,000원, 0세반·장애아 3,000원)

- 신청방법 : ┌ 방문신청 - 거주지 동 주민센터(아동주민등록주소지)
  └ 온라인신청 - 복지로(www.bokjiro.go.kr)
- 문의 : **879-6111~4**(여성가족과)
  129(거주지 동 주민센터 및 보건복지부 콜센터)

유아학비 (유치원)

- 지원대상 : 유치원에 입학하여 재원 중인 만 3~5세 전체 계층 아동
  ※ 취학대상 아동이 취학을 유예한 경우도 지원 대상
- 지원금액

구분	국,공립 유치원	사립 유치원
만 3~5세	80,000	260,000

- 신청방법 : ┌ 방문신청 - 거주지 동 주민센터
  └ 온라인신청 - 복지로(www.bokjiro.go.kr)
- 문의 : **810-8332**(동작관악교육지원청)
  1544-0079[내선 7→2 (에듀콜 고객지원센터)]

아이돌봄 지원사업

- 지원대상 : 부모의 맞벌이 등의 사유로 양육공백이 발생한 가정의 만12세 이하 아동을 대상으로 아이돌보미가 찾아가 돌봄서비스 제공
- 서비스내용

	시간제 서비스	영아종일제 서비스
이용 대상	만 3개월 이상 ~ 만 12세 이하 아동이 있는 서비스 희망가정	만 3개월 이상 ~ 만 36개월 이하 영아가 있는 서비스 희망가정
돌봄 내용	(양육돌봄) 임시보육, 놀이활동, 식사 및 간식 챙겨주기, 보육시설 등 · 하원 등 (학습돌봄) 숙제점검, 예 · 복습 관리, 준비물 보조 등	이유식 먹이기, 젖병 소독, 기저귀 갈기, 목욕 등 영아돌봄 활동 전반
이용 시간	(기본) 1회 2시간 이상 신청 (추가) 최소 30분 단위	(기본) 1회 3시간 이상 신청 (추가) 최소 30분 단위

- 이용금액 : 시간당 11,080원
  - 정부지원 대상 : 맞벌이, 다자녀 가정 등 양육공백 발생 가정에 대해 소득 수준(중위소득 기준)에 따라 정부지원율 차등 적용
    ※ 양육공백 미발생 가정은 이용료 전액 본인 부담으로 이용 가능
- 신청방법 : 방문신청 - (정부지원 신청)거주지 동 주민센터
  (정부미지원 신청)관악구 가족센터
  온라인신청 - 복지로(www.bokjiro.go.kr)
- 문의 : **879-6134**(여성가족과)
  129(거주지 동 주민센터 및 보건복지부 콜센터)

아동수당 지원사업

- 사업기간 : 2023. 1. ~ 12.
- 지원대상 : 관내 만8세 미만 전체 아동
- 지원방법 : 아동 또는 부모 등의 명의계좌로 현금 입금
- 지원금액 : 월 10만 원
- 지급일 : 매월 25일(토 · 공휴일인 경우에는 그 전일에 지급)
- 신청방법
  - 방문신청 : 아동의 주소지 관할 동 주민센터
  - 온라인신청 : 복지로(www.bokjiro.go.kr)
- 문의 : **879-6132**(여성가족과)
  129(거주지 동 주민센터 및 보건복지부 콜센터)

부모급여

- 지원대상 : '23.1.1이후 출생아로서 출생신고되어 주민등록번호를 부여받은 영아
  ※ '22년 출생 아동이 '23년에 만 0~1세인 경우 부모급여 지급
- 지원금액

구분	만 0세	만 1세
시설미이용	월 70만원	월 35만원
시설이용	보육료 514천원 +현금차액 186만원	보육료 지원

- 지원방법 : 아동 또는 부모 등의 명의계좌로 현금 입금
- 지원대상 : 매월 25일(토·공휴일인 경우에는 그 전일에 지급)
- 신청방법 : 방문신청 – 거주지 동 주민센터
  온라인신청 - 복지로(www.bokjiro.go.kr)
- 문의 : **879-6133**(여성가족과)
  129(거주지 동 주민센터 및 보건복지부 콜센터)

첫만남 이용권

- 지원대상 : '23.1.1.이후 출생아로서 출생신고되어 주민번호를 부여받은 영아
- 지원금액 : 출생아당 200만원(출생순위, 다태아 무관)
- 지원방법 : 국민행복카드 이용권(포인트)으로 지급
- 신청방법 : 방문신청 – 거주지 동 주민센터
  온라인신청 - 복지로(www.bokjiro.go.kr)
- 문의 : **879-6133**(여성가족과)
  129(거주지 동 주민센터 및 보건복지부 콜센터)

보건·복지

16

자원 봉사센터

자발적으로 개인이나 사회를 위해 돕는 사람들의 다양한 활동을 지원하는 자원봉사의 중추기지로서, 자원봉사자 모집, 교육, 배치 등 자원봉사를 체계적으로 관리 및 지원합니다.

• 위치 : 관악구청 지하 1층 • 누리집 : www.gwanak.seoulvc.kr • 문의 : 879-5232 ~ 7

관악구 우수자원봉사자 할인가맹점

좋은 이웃 가게에 동참해 주세요

좋은 이웃 가게란? 우수자원봉사자의 활동을 격려하기 위해 「우수자원봉사자증」을 소지한 자원봉사자에게 할인 혜택을 주는 사업체

행정동	업체명	시설유형	연락처	주소
낙성대동	공간프로젝트	기타(공방)	010-7666-4135	관악로 12길42 1층
	관악구민체육센터	공공시설	02- 875-1188	낙성대로3길 37
	나드리 미용실	이미용실	02-884-4259	관악로14나길 6
	낙성 부동산	부동산	02-889-2428	낙성대로 15 1층
	달달디저트카페	카페	01037207801	낙성대로22 1층
	더부자 공인중개사	부동산	02-885-3388	남부순환로230길44
	라티놀	음식점	02- 875-8285	관악로 154-5
	락성 자동차 공업사	기타(정비소)	02-889-2248	봉천로 527
	마에스트로 터치	이미용실	010-7664-0624	관악로14길 50 1층 광명그린빌
	메모리 헤어	이미용실	02-889-7787	관악로12길 16
	명동헤어모드	이미용실	02-885-4315	남부순환로228길 20
	명진 자동차공업사	기타(정비소)	02-877-4298	봉천로 533
	베리베리코리아	카페	0575-1404-9148	관악로 148
	빅스바이트	영어교육	02-878-8820	봉천로 569-6 6층
	사랑의 병원	의료시설	02-880-0114	남부순환로 1860
	사랑의 치과의원	의료시설	02- 882-7575	남부순환로 1862
	삼백돈 돈가츠	음식점	02-872-6443	남부순환로 230길48 1층
	샛별공인중개사	부동산	02-885-5111	관악로12길 5
	생각보다 맛있는 집	음식점	02- 877-5717	관악로 152
	소래포구	음식점	02-872-2923	봉천로 552
	소문난대구왕뽈찜	음식점	02-887-5186	봉천로62길 5
	순천 전통순대국	음식점	02-884-0525	낙성대로4가길 10
	시골집	음식점	02-874-7333	낙성대로 22-7
	시드니스테이크	음식점	02-876-8116	남부순환로230길 45
	시스템프로	기타(인쇄)	02-874-1159	관악로12길 6
	싱글벙글교육센터	공공시설	02- 879-5663	남부순환로 234길 73

행정동	업체명	시설유형	연락처	주소
낙성대동	어매 칼국수	음식점	02-874-9878	관악로 154-6
	예일 자동차공업사	기타(공업사)	02-872-0817	봉천로62길 10
	옛날육계장	음식점	02- 878-0233	관악로 154-6
	오후의 과일	카페	02-877-5700	관악로14길 15
	옥천민물매운탕	음식점	02-877-2038	봉천로62길 10
	요리요리	음식점	02- 882-7295	관악로12길 3-6
	우리家 참순대	음식점	02- 883-1063	관악로 148 B1
	우리공인중개사	부동산	02-882-8181	봉천로 518-4
	원초족본능	음식점	02-875-7660	관악로12길 3-12
	이테리파파	음식점	02-886-9993	관악로12길 3-8
	장수우렁불백	음식점	02-882-1063	관악로148 2층
	쟝 블랑제리	음식점(제빵)	02-889-5170	낙성대역길 8
	전주 찜나라	음식점	02- 889-1937	봉천로62길 10
	정성공인중개사 사무소	부동산	02-889-8848	봉천로 536 1층
	정육점 식당	음식점	02-882-3356	관악로14길 27
	참 좋은행복	기타	02-1899-5812	관악로 116
	참공인중개사무소	부동산	02-877-6699	남부순환로234길22
	카페블리스	카페	010-5011-9701	관악로 12길 11
	카페산다	카페	010-7979-5930	낙성대로22-13 1층
	풍년집 정육식당	음식점	02-885-3382	봉천로 552
	하이보	음식점	02-882-8813	관악로 134 2층
	황토방	음식점	02-883-3214	관악로12길 6
	흑염소능이백숙	음식점	02-877-5247	남부순환로 1888
난곡동	광창철물건재	철물	02-863-0912	법원단지길 37
	난곡 자동차공업사	기타(카센터)	02-865-3342	난곡로 142-1
	난곡산장	음식점	02-868-1909	난곡로170-6
	돈뼈락	음식점	02-855-8662	난곡로30길8
	두꺼비정육식당	음식점	02-839-5610	난곡로24길12
	명태어장	음식점	02-868-6062	난곡로26길7
	별난탕이랑 찜이랑	음식점	02-853-7011	난곡로172
	장수	음식점	02-865-7474	난곡로164
	조영란미용타운	이미용실	02-867-6936	난곡로34길17
	조은이삿짐	기타(이삿짐센터)	02-856-3324	미성3길 37
	청정해물탕 아구찜	음식점	02-3281-9665	법원단지7길 2
	한삼인 홍삼 신림점	기타	02-856-0389	난곡로305 대영빌딩 1층
	협동이발관	이미용실	02-864-9614	난곡로 34길 12
난향동	김영희강남동태찜	음식점	02-868-8687	난곡로 83길 2층
	백양 메리야스 영진상회	기타	02-853-2496	난곡로98, 파로스프라자 지층7호
	신주꾸 헤어	이미용실	02-861-0775	난향길 24
	옥이네 오리백숙.백반	음식점	02-855-3585	난향2길 8, 1층
	으뜸공인중개사	부동산	02-857-5550	난향길 18
	초원 홍삼 건강원	음식점	02-865-2876	난곡로 94
	크린토피아 난향점	기타(세탁소)	02-852-7527	난곡로 42, 파크프라자 103호

행정동	업체명	시설유형	연락처	주소
난향동	한고을 해물.팥칼국수	음식점	02-853-6188	난곡로 100, 파로스프라자 101호
	핸썸가위	이미용실	02-867-7565	난곡로 98, 파로스프라자 126호
	행복떡방	음식점(떡집)	02-868-9448	난곡로 60, 산타플러스 빌딩 1층
남현동	고품격암소한우전문	음식점	02-582-2423	남현길 52
	공임나라 남현점	기타(카센터)	02-523-6077	과천대로 921호
	동보성	음식점	02-523-2772	남현3가길 3
	로데오 김밥	음식점	02-522-2225	승방길6
	명문 삼겹살	음식점	02-587-0426	남현3길3호1층
	사진예술원	기타(사진관)	02-597-7735	남부순환로2082-37 유원빌딩302호
	삼수갑산	음식점	02-521-0056	남현1길 38-9
	우리안경원	기타(안경원)	02-598-3456	과천대로 951 연송빌딩
	젠틀맨	이미용실	02-582-3352	남현1길 2
	한국타이어 T-Station 사당역점	설비	02-532-6078	과천대로 912
	황제 옻닭	음식점	02-6338-5454	남현길 24
대학동	강릉형제 장 칼국수	음식점	02-871-8852	대학5길 10-7
	관악중앙도서관	공공시설	02-828-5700	신림로3길 35
	넥타르	음식점	02-6052-7777	신림로 11길 18
	만두마루	음식점	02-875-0154	호암로26길 63
	미송피부	이미용실(피부미용)	02-888-7207	대학길 17, 4층
	삐에스몽테제빵소	음식점(제과제빵)	02-875-8600	신림로 91
	신한공인중개사	부동산	02-877-8942	대학5길 21
	심가면옥	음식점	02-887-2777	신림로 121
	아이편한안경원	기타(안경원)	02-877-8991	대학4길 10
	양자강	음식점	02-888-8365	신림로 81
	이가네 감자탕	음식점	02-876-1197	대학길 52
	인연부동산	부동산	02-871-8889	신림로23길 16 1층1018호
	㈜아시안허브	기타(교육)	070-8767-3028	신림로 19길 46-8
	풀하우스	기타(원룸)		대학4길 37
	해물나라	음식점	02-886-6061	호암로 588 1층
	헤어스케치	이미용실	02-885-9721	대학길 61
미성동	그랑프리안경 관악점	기타(안경원)	02-856-0310	난곡로 226
	김부삼(난곡점)	음식점	02-866-9466	난곡로 227-1
	도도헤어	이미용실	02-838-2202	난우10길 6
	런던웨딩프라자	카페(예식장)	02-830-2222	남부순환로 1454
	미스터최	기타(의류판매)	010-5275-3120	난곡로247 1층
	삼성건어물	음식점(건어물판매)	02-856-4510	난우길 18, 1층
	세라비	이미용실	02-855-8351	미성길 5
	센스	기타(의류판매)	02-853-4232	난곡로 302
	솔나무 복 떡집	음식점(떡집)	02-830-1148	미성길 28
	신림체육센터	공공시설	02-869-1888	난곡로58길 13
	올리비아하슬러 난곡점	기타(의류판매)	02-855-3944	문성로 103
	크로커다일레이디 난곡점	기타(의류판매)	02-859-9336	난곡로 259
	희 미용실	이미용실	02-854-5792	미성3길 15

행정동	업체명	시설유형	연락처	주소
보라매동	럭키공인중개사	부동산	02-877-8958	봉천로 285
	무지개 인테리어	기타(인테리어)	02-878-8787	국회단지길 19
	번영설비철물	기타(철물)	02-878-6736	은천로5길 8-7
	삼성부동산	부동산	02-876-0436	봉천로 257
	소문난 떡집	음식점(떡집)	02-883-2845	봉천로 307
	에프엠 광고	기타(인쇄)	02-888-1262	은천로 9
	정혜원 미용실	이미용실	02-871-0208	봉천로17가길 4
	종로떡집	음식점(떡집)	02-876-5661	보라매로 4
	태양 공인중개사	부동산	02-877-6030	보라매로 2길 8
	피자알볼로 봉천점	음식점	02-882-8495	은천로 11
삼성동	구라파 양품	기타(의류판매)	02-877-8402	원신2길 25
	금산인삼 직판장	음식점(건강식품)	02-3751-7530	원신2길48
	꿈나무문구점	기타(문구)	010-6277-3397	원신2길37
	날고시픈 깡통로봇	기타(교육)	02-885-9600	광신길217 B1층
	대성두부	음식점(즉석두부)	02-886-7092	원신2길 70
	대흥상회	음식점(과일)	02-886-2254	원신2길 78-1
	류상규박사공인중개사	부동산	02-876-7600	원신길134
	모던안경	기타(안경원)	02-884-1137	신림로 149
	삼성탑의원	의료시설	02-832-6548	광신길217 1층
	서울흑염소	음식점(건강식품)	02-885-5506	원신길 21
	신용당	기타(귀금속)	02-887-7160	원신2길37
	우가명가(통큰대박집)	음식점	02-886-7200	원신길 11 2층
	전주24시뼈다귀해장국	음식점	02-885-4842	원신길 174
	피자스쿨 신림6동점	음식점	02-883-1017	신림로 141 1층
	해밀팜	음식점(건상식품)	02-878-0420	삼성동 1513-7
	현대패션	기타(의류판매)	02-877-9938	원신2길12
서림동	가빈 커피	카페	02-882-4679	신림로158
	고시칼국수/냉면	음식점	02-070-7803-0001	신림로 18가길 42
	기프트 투어	기타(판촉물)	02-868-2580	신림로48가길 19
	동의보감건강원	음식점(건강식품)	02-885-5650	신림로29길3-11
	부산꼼장어	음식점	02-884-7623	신림로 201-1
	산촌신 쭈꾸미 부대찌개	음식점	02-02-6085-2505	신림로211 1층
	소문난쌈밥	음식점	02-883-9224	신림로26길 15
	엄마손 맛	음식점	02-888-7840	신림로18가길 29
	옛골 보리밥	음식점	02-876-7626	신림로29길 3-30
	일구칠구 동태탕	음식점	02-888-1991	신림로26길 5
	정남옥	음식점	02-887-7888	신림로 26길 24-8
	쭈 배디저트 카페	카페	02-02-6085-2505	신림로211 1층
	추억	음식점	02-877-3885	신림로 26길 11
	타워컴퓨터클리닉세탁소	기타(세탁소)	02-02-874-4311	신림로 28길 27 1층
	플라워하우스	기타(꽃)	02-871-3838	방천길 5

행정동	업체명	시설유형	연락처	주소
서원동	그린피쉬	기타	02-878-3000	신림로 234
	대영공업사	기타(설비)	02-877-7786	신림로257
	동인초당	음식점	02-3285-1102	신림로56길 7
	성일안경	기타(안경원)	02-885-8900	신림로307
	순천관	음식점	02-882-3282	신원로40-17
	신관이용원	이미용실	02-878-2541	신림로48가길 1
	신림역 전	음식점	02-873-4885	신림로307
	에이치플러스 양지병원	의료시설	1877-8875	남부순환로 1636
	엔젤요양보호사교육원	기타(교육)	02-873-2011	남부순환로 1620 5층
	지리산삼계탕	음식점	02-885-2015	신림로300
	천지광고기획	기타(인쇄)	02-886-0562	신림로 250
	토토공인중개사	부동산	02-886-2442	신림로306
성현동	낙원떡집	음식점(떡집)	02-887-4100	성현로 80 관악드림타운A 주상가502호
	달렘	카페	0507-1323-3065	은천로23길 10 1층
	대박 공인중개사	부동산	02-886-5616	관악로255
	러블리키즈	기타(의류판매)	010-9307-4708	관악로 239-1
	모모 관악점	카페	02-882-9455	구암길 10
	샘터공인중개사사무소	부동산	02-886-3333	은천로25길 63 101호
	신동아종합공사	기타(설비)	02-889-1565	구암길 25
	에이스공인중개사사무소	부동산	02-882-6655	은천로 171
	유창숯불갈비	음식점	02-883-5759	은천로 23길14
	이가네 추어탕	음식점	02-866-7677	은천로25길 17
	정원커튼	기타	02-883-0345	은천로 137
	제일공인중개사	부동산	02-883-2626	구암길 41
	퀸즈헤나피부관리	이미용실(피부미용)	010-3236-4037	은천로 23길 9
	행운	음식점	02-884-8282	구암길 46
신림동	고기 사냥하는날	음식점	02-888-8790	남부순환로181길26
	동해안 횟집	음식점	02-883-5457	신림로67길 11, 1층
	루즈벨트	음식점	02-876-1739	신림동5가길23
	마늘오리	음식점	02-883-3153	신림로 66길 10 2층
	명품횡성한우가	음식점	02-877-7030	봉천로 266
	생각보다 맛있는 집	음식점	02-872-7818	봉천로 236
	신림정	음식점	02-886-4463	봉천로248
	신토불이	음식점(축산)	02-888-7689	신림로 70길 53
	애우축산마트	음식점(축산)	02-884-6316	봉천로6길 45
	연세유라인치과	의료시설	02-889-2822	신림로 340,8층
	용궁중화요리	음식점	02-874-5588	봉천로8길 14
	유명한 횟집	음식점	02-884-8200	신림로 371
	유진 옷방	기타(의	02-887-1597	봉천로20길 49
	휘성공인중개사	부동산	02-875-2407	신림동5길28
신사동	가야한의원	의료시설	02-838-8585	남부순환로 1539
	관악구육아종합지원센터	공공시설	02-861-2834	남부순환로1491 관악가족행복센터 4층

행정동	업체명	시설유형	연락처	주소
신사동	낙원떡집	음식점(떡집)	02-862-3313	난곡로 74길 53
	명가김치찌개	음식점	02-854-4178	조원로 127
	보떼 신사시장점	기타(화장품)	02-862-4160	신사로14길 46
	삼보샷시기업	기타(설비)	02-862-9741	조원로 140
	신림이용원	이미용실	02-862-6268	남부순환로161길 16
	심정병원	의료시설	1588-3330	남부순환로 1485
	온달축산	음식점(축산)	02-839-6602	신사로14길 55
	풍년슈퍼과일	음식점(과일)	02-868-5203	신사로14길 40
	한양닭집	음식점(계육)	02-867-7509	신사로14길 57
신원동	금은당	기타(귀금속)	02-865-3032	신원로23길 103
	김민 헤어라인	이미용실	010-3207-5486	문성로 216
	육영한우백화점	음식점(축산)	02-861-6061	관천로 31
	토방한우마을	음식점	02-861-4552	관천로 27
	헤어클럽이용원	이미용실	02-855-9513	신원로3가길 9
은천동	경희맥한의원	의료시설	02-875-1075	봉천로 385
	공임나라 봉천점	기타(정비소)	02-872-7713	봉천로 353-1
	굿모닝공인중개사	부동산	02-884-8000	은천로 93 벽산1단지상가 324호
	금 송아지	음식점(축산)	02-872-1120	은천로 93 벽산2단지상가 111호, 112호
	대왕공인중개사	부동산	02-888-1230	국회단지2길 31
	레몬공인중개사	부동산	02-878-1140	봉천로 369
	로이스 헤어#	이미용실	02-882-0882	양녕로 117 벽산아파트303동101호
	리안헤어(봉천점)	이미용실	02-885-3701	은천로 2길 24
	만다린	음식점	02-889-3340	은천로 32
	무교동 갯벌낙지	음식점	02-873-0081	봉천로 25길 5
	봉천함흥냉면	음식점	867-8859	은천로 2길 35
	선영 세탁소	기타(세탁소)	02-882-3374	은천로2길 34
	송탄부대찌개	음식점	02-874-8786	봉천로 382-1
	어시장 활어회	음식점	02-875-2881	봉천로25길 13
	우리인테리어	기타(인테리어)	02-888-9889	은천로93벽산1단지상가103호
	짐치터	음식점(반찬)	02-882-1172	은천로 2길 39
	한근한방삼계탕	음식점	02-877-2100	봉천로396
	한양공인중개소	부동산	02-882-6114	은천로93길벽산상가2상가106호
	형제자동차	기타(카센터)	02-873-1144	봉천로 352
	헤어팰리스 은천점	이미용실	0507-1384-5225	은천로 36
인헌동	갯벌낙지	음식점	02-871-3828	봉천로 598
	고향 주물럭	음식점	02-885-2000	봉천로 614
	광성설비	기타(설비)	02-886-5786	봉천로 610-1
	굿썸 & 태평선식	음식점	02-886-6141	남부순환로246나길 24
	동방전기철물	기타(철물)	02-883-7070	봉천로 611-1
	메종 부동산	부동산	02-874-4200	봉천로 605
	백상공인중개사	부동산	02-882-2043	남부순환로 248길63

행정동	업체명	시설유형	연락처	주소
인헌동	보이네 안경	기타(안경원)	02-888-2417	남부순환로 1944 1층
	새봄안경원	기타(안경원)	02-884-1991	인헌6길21 신풍빌딩1층
	소문난사군자떡집	음식점(떡집)	02-875-5707	남부순환로 248길 30
	소문장	음식점	02-886-3040	인헌4길 13
	스타안경원	기타(안경원)	02-883-1999	남부순환로 1938 2층
	신성부동산	부동산	02-873-8949	인헌길 23
	오인자 아구찜	음식점	02-882-8422	남부순환로 1924
	우리명품한우	음식점(정육)	02-871-9934	인헌6길 24
	인헌수산	음식점(해산물)	02-871-0912	남부순환로248길 36
	제일 트라이	기타(속옷)	02-872-3223	인헌6길 24
	㈜마드모아젤	기타(의류판매)	02-883-7680	남부순환로 1950
	카페 모리	카페	02-876-1778	낙성대역길 111 1층
	한울칼국수	음식점	02-889-5554	인헌6길26
	행복과일	음식점(청과)		인헌6길 24 다-17
	향도장	음식점	02-882-9765	인헌길 23
	홈런공인중개사	부동산	02-871-3555	남부순환로246길 24
조원동	강남숯불갈비	음식점	02-867-3233	조원로20
	게라지 모터스	기타(카센터)	02-859-3838	조원로 90
	관악구시설관리공단	공공시설	02-2081-2622	남부순환로 1369, 5층
	금강민물장어	음식점	02-852-0592	조원로 56
	남도식당	음식점	02-868-6421	남부순환로125길20
	남원 식당	음식점	02-862-8637	조원로8길 3
	늘푸른나무치과의원	의료시설	02-1661-2878	시흥대로 566, 3층
	대일 자동차공업사	기타(공업사)	02-858-4425	조원로 52
	북경	음식점	02-857-7791	조원중앙로 50
	선수오토자동차공업사	기타(공업사)	02-869-7828	조원로18길 9
	세진 자동차공업사	기타(공업사)	02-857-0273	조원로 91-1
	소담 꽃방	기타(화원)	02-857-3344	난곡로 321 1층
	이레정	음식점	02-866-8553	조원중앙로22
	종손집	음식점	02-838-4656	난곡로65길19
	현대공인중개사	부동산	02-859-9797	조원로 28
중앙동	24시 옛날집	음식점	02-884-7577	봉천로 444
	OK재가복지센터	기타(복지센터)	02-888-1883	봉천로41길 40
	SNU청안과의원	의료시설	02-587-7777	서울 관악구 관악로 195 관악위버폴리스 A동 2층
	그랑프리안경	기타(안경원)	02-884-3631	봉천로 476
	더블미트봉천점	음식점	02-877-1513	봉천로 421
	동성부동산	부동산	02-889-3003	중앙길 35-2
	동아 자동차공업사	기타(공업사)	02-872-9878	은천로 166
	삼도부동산공인중개사사무소	부동산	02-873-0012	봉천로 467
	생각보다맛있는집	음식점	02-877-7818	관악로 211

행정동	업체명	시설유형	연락처	주소
중앙동	쌀나라잡곡마을	음식점	02-882-5027	중앙길 14 1층
	억불인테리어	기타(인테리어)	02-883-6220	은천로 168-1
	오씨3대한의원	의료시설	02-876-7510	양녕로 46
	온누리 카 서비스	기타(카센터)	02-879-1880	은천로 160
	인순이헤어샵	이미용실	02-877-6761	봉천로 433
	천하무적태권도	기타(교육)	02-879-2234	양녕로6길 75 삼부빌딩2층
	큰손	음식점	02-883-2332	중앙1가길 3
	현대부자부동산	부동산	02-888-9058	은천로 168-1
청룡동	가고파 스튜디오	기타(사진관)	02-877-0877	쑥고개로 137
	감나무집	음식점	02-882-0077	관악로11길 20
	까치공인중개사무소	부동산	02-883-0098	참숯길 9
	누리홈	기타(침구)	02-877-4655	쑥고개로 114-1
	다락방포차	음식점	02-882-1881	청룡길 47 1층
	대우공인중개사	부동산	02-889-8010	쑥고개로 98
	도그넷애견미용실	기타(애견미용)	02-888-9556	장군봉1길 36
	동원각	음식점	02-889-4006	청룡길 40
	돼지명가	음식점	02-872-1977	쑥고개로 62
	박막례 청진동해장국	음식점	02-875-9882	관악로105
	백합세탁소	기타(세탁소)	02-889-3929	쑥고개로 30길 22
	베스트 아울렛 dc마트	기타(잡화)	02-882-8986	쑥고개로 103
	비밀의 정원	기타(사진관)	0507-1421-7472	관악로 139
	산야로	음식점	02-889-3390	관악로111 1층
	샨	이미용실	02-882-4669	쑥고개로 58
	신라부동산	부동산	02-888-4947	관악로157
	신라인쇄	기타(인쇄)	02-872-0456	관악로157
	아 띠	음식점(제과제빵)	02-876-3110	쑥고개로137
	유천냉면	음식점	02-875-9522	쑥고개로 104
	일커피 서울대입구점	카페	02-875-3545	쑥고개로 123 서울대입구 한양아이클래스
	에스뷰티헤어살롱	미용실	0507-1338-5415	청룡10길 34 상가 103호
	장보고 순대국	음식점	02-879-0962	쑥고개로 86
	정가(정이가는상차림)	음식점	02-884-8988	남부순환로 1710
	제일공인중개사	부동산	02-886-8600	쑥고개로13길 9
	제주은갈치	음식점	02-884-7010	관악로 139
	주식회사 선교식품	음식점(식자재)	02-874-1450	쑥고개로 76
	태양 자동차공업사	기타(공업사)	02-875-4723	청룡길 9
	풍림아이원부동산	부동산	02-875-7400	청룡길 62
	황금짜장	음식점	02-877-9444	장군봉1길 19

행정동	업체명	시설유형	연락처	주소
청림동	대흥이용원	이미용실	02-871-4714	관악로30길 13
	동화반점	음식점	02-874-0611	청림6길 3
	유진식당	음식점	02-875-1436	관악로 304, 현대종합상가
	해밀손칼국수	음식점	02-878-7654	청림6길 20
행운동	강남고려병원	의료시설	02-874-8001	관악로 242
	남도음식점	음식점	010-2720-5458	관악로28길 7
	다빈	음식점	02-884-1918	남부순환로233길 10
	보이네 안경	기타(안경원)	02-888-2417	남부순환로1905 1층
	삼미옥	음식점	02-889-9327	남부순환로 1829-6
	솔이네커피볶는집	카페	02-874-9278	행운2길 32 1층
	신부산횟집	음식점	02-885-9056	봉천로 484
	와돈	음식점	02-888-6428	행운1길 14
	장터생고기	음식점	02-878-8292	행운1길 15
	청춘공인중개사	부동산	02-878-5989	남부순환로1843
	타이어 프로 봉천	기타(카센터)	02-888-5119	봉천로 492-1
	토토 부동산	부동산	02-878-4982	남부순환로 1935, 102호
	한마음 문구점	기타(문구점)	02-885-5611	행운1길 129

Part 5

지역경제

2023
관악구민을 위한
생활안내 지침서

01 전통시장 144
02 지역상권 활성화 145
03 일자리 146
04 관악S밸리 조성 147
04 사회적경제 148
05 마을공동체 기업 150
06 교통 · 공영 주차장 151

지역경제

01

전통시장

관악구 전통시장 현황

연번	시장명	위치	점포수	전화번호
1	봉일시장	은천로 28(봉천동)	35	874-1500
2	봉천현대시장	양녕로 49(봉천동)	32	882-0492
3	봉천제일종합시장	청룡2길 29(봉천동)	29	878-8881
4	봉천중앙시장	관악로 211(봉천동)	36	877-5930
5	원당종합시장	남부순환로248길 35(봉천동)	7	888-0930
6	신림종합시장	남부순환로157길 63(봉천동)	25	856-4556
7	신신림시장	원신2길 34(신림동)	11	874-4322
8	신림중앙시장	조원로16길 27(신림동)	49	865-7577
9	우림시장	난곡로26길 4(신림동)	17	853-1866
10	관악종합시장	신원로 23(신림동)	57	856-4355
11	신림현대종합상가	신림로29길 8(신림동)	43	875-7446 (관리사무소)
12	신원시장	관천로 29(신림동)	119	854-5453
13	관악신사시장	난곡로74길 58(신림동)	100	855-1994
14	조원동 펭귄시장	남부순환로143나길 7(신림동)	70	857-3810
15	인헌시장	인헌6길 16(신림동)	52	070-8104-2665
16	서원동상점가	신림로 313(신림동)	200	-
17	미성동도깨비시장	미성3길 1(신림동)	93	859-1383
18	난곡골목형상점가	난곡로24길 12(신림동)	79	839-5610
19	관악중부시장	관악로222(봉천동)	65	886-8999
20	삼성동시장	원신1길(신림동)	120	-
21	봉리단길골목형상점가	장군봉1길 56(봉천동)	223	874-8180
22	강남골목시장	조원로6길 15(신림동)	59	867-8435

지역경제 02

지역상권 활성화

관악구 착한가격업소

착한가격업소란 2011년부터 물가안정을 위해 가격이 저렴하지만(관악구 관내 개인서비스 업종 평균가격 10% 이하) 양질의 서비스를 제공하는 곳을 정부가 지정한 우리 동네의 좋은 업소이다.

- 우리동네 착한가격업소 알아보기 : www.goodprice.go.kr
- 착한가격업소가 되려면?
  - 영업개시 6개월 이상
  - 서비스 품목이 관악구 평균가 10~20% 이하
  - 위생적이고 친철한 업소
- 신청시기 : 매년 1~2회, 행정안전부 계획 의거 유동적
- 문의 : **879-5791**(지역상권활성화과)

전통시장 상품권 "온누리 상품권"

온누리상품권은 '전통시장 및 상점가 육성을 위한 특별법'에 따라 전통시장을 보호하고 지역경제를 활성화하기 위해 2009년부터 발행하기 시작한 전통시장 및 상점가 전용상품권으로 가맹점으로 등록된 점포에서 현금처럼 사용할 수 있다.

- **판매처**
  지류 : 신한은행, 우리은행, KB국민은행 등 16개 은행
  전자 : 우리은행, 대구은행, 부산은행, 경남은행, IBK기업은행, NH농협은행, 비씨카드
  모바일 : (농협)올원뱅크, 비플제로페이, 시럽 등 20개 사이트
- **가맹시장 확인 및 문의** | 전통시장 통통 누리집(http://www.sijangtong.or.kr/nation.do) 및 1357→4번(온누리상품권 콜센터)

지역경제

03

일자리

관악구 일자리센터는 전문 직업상담사가 취업상담 및 구인 · 구직 알선 등 다양한 일자리지원 서비스를 제공하고 있다.

센터현황

- 일자리센터 : 관악구청 본관 1층
- 용꿈꾸는 일자리카페 : 관악구청 본관 지하1층(1~2월 미운영)

운영내용

구직자 취업 및 구인업체 인력 지원서비스

- 대상 : 만 18세 이상 취업을 희망하는 구민 및 구인업체
- 절차
  – (구직) 구직표 작성 → 취업알선 및 정보제공 → 면접 → 취업(사후관리)
  – (구인) 구인표 작성 → 구인정보 등록(워크넷) → 구직자알선 → 채용
- 구비서류 : 신분증, 자격증 등(해당자), 사업자등록증(구인업체)
  ※ 구직신청 후 유효기간은 3개월(구인신청은 2개월)

이용방법

- 일자리센터(일자리카페) 방문 또는 온라인 신청(http://job.seoul.go.kr/gwanak)

문의

- 일자리센터(전화) **879-5773~5** / (FAX) **879-7888**
- 일자리카페(전화) **879-5040~5** / (FAX) **879-7908**

취업지원 프로그램 (청년취업 멘토링)

삼성전자 임직원이 직군 · 직무선택에 필요한 각종 정보, 취업 관련 고민상담 및 멘토링 제공

- 운영기간 : 2023. 3 ~ 11월 첫째주 토요일 (총9회)
- 접수기간 : 상시 접수
- 참여대상 : 대학생 및 미취업 청년 구직자
- 모집인원 : 회차 당 10명 이내 선착순 모집
- 문의 : **879-5931**(청년정책과)

지역경제

04

관악S밸리 조성

서울대가 가진 우수한 인재와 기술력 및 청년이라는 자산을 바탕으로 미국의 실리콘밸리와 같이 낙성벤처밸리와 신림창업밸리를 양대 축으로 하여 우리 구 전체를 대학, 기업, 지역이 상생하는 세계적인 창업중심지로 조성함으로써 양질의 일자리를 창출하고 지역경제를 활성화하기 위한 관악구의 경제정책 사업을 일컫는 것으로, 이때 "S"는 START-UP, STAR, 서울대 등 다중적 의미를 함축하고 있다.

조성현황

- 일자리센터 : 관악구청 본관 1층
- 용꿈꾸는 일자리카페 : 관악구청 본관 지하1층(1~2월 미운영)

2023. 2월 기준

구분	센터명	주소	대표전화
관악구	낙성벤처창업센터	관악구 낙성대로 2	02-887-9828
	낙성벤처창업센터 R&D센터점	관악구 낙성대로 38,B01호	
	낙성벤처창업센터 낙성대동 주민센터점	관악구 낙성대로4가길 5	
	신림벤처창업센터 1	관악구 호암로22길 32	02-887-9848
	신림벤처창업센터 2	관악구 호암로22길 26	
	신림벤처창업센터 3	관악구 호암로26가길 46	
	서울창업카페 낙성대점	관악구 낙성대(강감찬)역사 내	02-875-1928
캠퍼스타운(관악구-서울대)	창업HERE-RO 2	관악구 봉천로 535, 3층	070-7791-4476
	창업HERE-RO 3	관악구 신림로 117	
	창업HERE-RO 4	관악구 신림로 134, 3층	
	창업HERE-RO 5	관악구 호암로24길 6, 2~6층	
서울시	서울창업센터 관악	관악구 봉천로 545	02-888-5599
서울대(연구공원)	942동 메이커스페이스	관악구 관악로1, 942동	02-880-2045
민간기업	KT Bridge Lab 관악센터	관악구 호암로 597, 2~4층	-
	KB Innovation HUB	관악구 호암로 597, 5~6층	02-2073-3890
	우리금융 디노랩 제2센터	관악구 호암로 597, 5~6층	02-2125-2430

지역경제

05

사회적경제

사회적경제는 자본주의 시장경제가 발전하면서 나타난 불평등과 빈부격차, 환경파괴 등 다양한 사회문제를 해결하는 대안으로 등장한 개념이다. 사회적경제기업은 사회적문제 해결을 추구하는 동시에 이윤보다는 사회적 가치를 추구하는 경제활동을 하는 기업이나 조직으로 사회적기업, 마을기업, 협동조합, 자활기업 등이 있다.

사회적경제 통합지원센터

사회적경제기업의 창업과 자생을 위한 교육 및 서비스를 지원하는 중간지원 조직이다. 사회적경제기업 홍보, 지역의제 발굴, 판로지원과 인식개선 사업 등을 통해 지역사회 문제를 해결하고자 한다.

- 위치 : 관악로 140, 2층(사회적경제허브센터)
- 문의 : **6713-7500**(관악사회적경제통합지원센터)

사회적경제 기업 발굴지원

- 지원대상 : 사회적경제기업 및 사회적경제기업 설립 준비자
- 지원내용
  - 발굴지원 : 유형별 사회적경제기업 선정 지원
  - 재정지원 : 공모사업 선발자를 대상으로 사업비 및 인건비 지원
  - 공간지원 : 사회적경제시설 내 사무공간 지원
  - 판로지원 : 사회적경제장터 꿈시장 및 온라인 홍보관 참여를 통한 홍보
- 문의 : **879-5754**(일자리벤처과)

사회적경제 장터 꿈시장

사회적경제기업들이 중심이 되어 운영하는 장터로 마을기업, 협동조합, 지역예술인이 만든 제품을 판매하여 지역사회에 사회적경제에 대한 지속적·다각적인 홍보 및 판로지원을 하고자 한다.

- 장소 : 관악구청 앞 광장(관악로 145)
- 대상 : (예비)사회적기업, 마을기업, 협동조합 등
- 운영 : 코로나19를 대비한 온라인 및 오프라인 장터 운영 병행
  - 온라인 : 상시 운영, 오프라인 : 연 12회
- 문의: **070-4633-6099**(꿈시장 기획단)

이루다 창업공작소

사회적경제시설에 공유 개념을 도입한 창작공간에서 주민에게 메이커 교육 및 체험 기회를 제공하고 사회적경제 교육을 실시하여 메이커스 창작의 토대를 마련하고 사회적경제 인식 확산에 기여한다.

- 장소 : 난향동 코워킹스페이스 5층(난곡로 78, 난향꿈둥지)
- 대상 : 관내 주민
- 사업내용
  – 창업공작소 실습(체험) : 창작을 위한 공간과 3D프린터 등 장비 제공
  – 교육프로그램 운영 : 기초장비교육, 3D 모델링, 마이크로비트 코딩 등
  – 메이크 페어 개최 : 교육을 통한 메이커들의 작품 전시 및 체험부스 운영
- 문의 : **010-8977-4004**(이루다창업공작소)

지역경제

06

마을공동체 사업

마을공동체 사업

마을공동체 사업이란 주민들이 함께 마을에서 활동하며 공동체를 형성해 가는 것을 돕기 위해 마련된 사업이다. 주민개인의 자유와 권리가 존중되며 상호 대등한 관계 속에서 마을에 관한 일을 주민이 결정하고 추진하는 마을공동체 형성을 돕기 위해 주민들이 함께 모여 기르고 돌보며 즐기는 모든 활동들을 지원해준다.

마을공동체 공모사업 운영

- 사업기간 : 2023년 2 ~ 12월
- 사업내용 : 관내 주민들이 소모임을 형성하여 마을의제(복지, 육아, 환경 등)를 발굴 및 사업 진행
- 신청자격 : 거주지 또는 생활권(학교, 직장)이 관악구인 3인 이상 주민모임 또는 단체
- 문의 : **879-5221~2**(자치행정과)

마을공동체 주민 교육 운영

- 교육기간 : 2023년 5 ~ 9월
- 교육대상 : 마을공동체에 관심 있는 주민
- 교육내용 : 생활, 환경, 문화 등 마을활동 연계형 교육 운영
- 교육장소 : 구청 8층 대강당 등
- 문의 : **879-5221~2**(자치행정과)

지역경제 07

교통·공영주차장

담장허물기 사업 Green Parking

담장허물기 사업(Green Parking)이란 주택의 담장을 허물어 주차장을 만들고 여유 공간에는 조경시설, 무인방범 시스템 등을 구청에서 설치해주는 사업이다.

- 지원내용(조성비용)
  – 주차 1면 기준 가구당 900만원, 2면 1,050만원, 매 1면추가 시 150만원 추가지원 (최고 2,800만원 한도), 우편함과 자가 방범시스템 설치지원
- 신청 : **879-6866**(교통행정과) 및 거주지 동 주민센터

승용차마일리지

"서울시 승용차마일리지 사업"은 온실가스, 미세먼지 저감을 위해 자동차 주행거리를 감축한 주민에게 감축률 또는 감축량에 따라 마일리지를 제공하는 온실가스 감축실천 프로그램이다.

- 대상 : 서울시등록 12인승이하 비사업용 승용 · 승합차(1인 2대이상 가능)
  ※민간 보험사의 마일리지 가입자 등도 참여 가능
- 인센티브 : 운행거리 감축율 또는 감축거리에 따라 최대 7만원 상당 지급
- 참여 방법 : 온라인(모바일, PC) 홈페이지(https://ecomileage.seoul.go.kr/home) 또는 구청 · 동주민센터 방문 신청 가능
  ※검색창에 "승용차마일리지"를 검색하세요.
- 문의 : **879-6853**(교통행정과), 가까운 동 주민센터

평면식 노외 공영주차장

연번	주차장명	소재지	면수	운영형태	주차요금		운영시간
					시간제 (10분당)	월정기권(원)	
1	신사시장공영	관천로 19길 87-1	13		300원	전일/주간 미운영 야간(20,000)	10:00~20:00(연중무휴)
2	봉림중공영	장군봉길 72	30	거주자	–	전일(50,000) 주간(30,000) 야간(20,000)	24시간 운영

건물식공영주차장 현황

연번	주차장명	소재지	면수	운영형태	주차요금		운영시간
					시간제 (10분당)	월정기(원)	
1	당곡중공영	봉천로13길 101	159	거주자, 시간제	100원	전일(50,000원) 주간(30,000원) 야간(20,000원)	24시간 운영
2	보라매제1공영	봉천로21길 38	131		100원		
3	행운동제1공영	행운4길 21	78		300원		
4	난곡동제1공영	난곡로34길 71	119		100원		
5	신사동제1공영	남부순환로153길 51	41		100원		
6	원신공영	양지길 63	172		100원		
7	조원동제1공영	조원중앙로2길 19	109		500원		
8	신림동제1공영	관천로 98	188		500원		
9	남부초공영	남부순환로163길 14	135		300원		
10	민방위교육장공영	문성로16다길 135	42		100원		
11	관악초공영	청룡4길 49	151		500원		
12	미성동제4공영	난우10가길2	79	거주자	–		
13	난우중공영	난곡로16길 32	71		–		
14	삼성동제2공영	호암로16길 37	70		–		
15	난향공영	난향7길 14	22		–		

노상 공영주차장 현황

연번	주차장명	소재지	면수	운영형태	주차요금		운영시간
					시간제 (10분당)	월정기권(원)	
1	낙성대제1공영	봉천로 62길 일대	20	시간제	300원	–	10:00~20:00(연중무휴)
2	낙성대제2공영	낙성대로 3길 일대	25	월정기	–	1톤이하 : 8만원 1톤초과 : 10만원	평일 : 10:00~20:00 토요일 : 10:00~17:00 일/공휴일 : 미운영
3	조원동제2공영	조원로 4~34구간	50	시간제, 월정기	500원	12만 원	
4	삼성동제1공영	원신길 78~224구간	74		300원	1톤이하 : 8만원 1톤초과 : 10만원	
5	서원동제1공영	관천로 32~44구간	27	시간제	500원	–	평일 : 10:00~20:00 토요일 : 10:00~20:00 일요일 : 10:00~19:00 공휴일 미운영
6	신원시장공영	관천로 17~49호	56	시간제, 월정기		10만 원	
7	신림동제2공영	관천로 66 일대	33	시간제		–	10:00~20:00(연중무휴)
8	신림동제3공영	신림동길 14	37				
9	인헌시장공영	봉천로 594~614-1	11				

에코마일리지

에코마일리지(Eco-Mileage)란 시민들이 자발적으로 에너지를 절약하여 지구온난화의 주요원인인 탄소를 줄이는 시민참여 프로그램이다.

- **참여대상 |** 개별전기, 수도, 도시가스(지역난방포함) 계량기를 가진 가정, 기업, 학교 등 서울시민 또는 서울 소재 건물
- **신청방법 |** ① 홈페이지(http://ecomileage.seoul.go.kr)를 통해 회원가입
  ② 구청 또는 동주민센터 방문하여 신청서 제출
- **선정기준 |** **[가정]** 전기(필수) · 수도 · 도시가스 · 지역난방 중 두 종류 이상의 사용량을 6개월마다 이전 2년 동일기간 평균 사용량과 비교하여 5% 이상 감축한 개인회원 〈미세먼지 계절관리제〉 시즌제 평가기간(12~3월)에 20%이상 절감시 1만 마일리지
  [단체] 전기(필수) · 수도 · 도시가스 · 지역 난방 중 2개 이상의 에너지원을 절약 대상으로 등록하고, 직전 2년 동절기(12~3월) · 하절기(6~9월) 평균대비 온실가스 배출량 10%이상 감축한 단체회원
- **제공시기 |** 상 · 하반기 연 2회
- **제공내용 |** **[가정]** 연 2회 최대 11만 원 상당의 인센티브 지급
  – 전통시장 상품권, 모바일문화상품권, 지방세납부, 친환경제품 구매 현금전환(서울시 지방세 인터넷납부시스템 포인트 전환후 계좌이체 등)
  [단체] 6개월 단위로 에너지 절약량과 노력을 평가하여 소정의 인센티브 지급 및 에너지 절약 실천사례 전파
- **문의 |** **879-6283**(녹색환경과)

Part 6

여가생활

2023
관악구민을 위한
생활안내 지침서

01 자연환경 156
02 유아숲 체험원 161
03 유아자연배움터 165
04 관악구 도시농업 시설 166
05 주요 문화재 168
06 인기명소 170
07 관악의 축제 175
08 체육시설 176
09 우리동네체육시설 179
10 강감찬10리길투어 180

여가생활

01

자연환경

관악산

관악산은 예로부터 서울 남쪽에 자리잡고 있는 화산(火山)으로 개성의 송악, 가평의 화악, 파주의 감악, 포천의 운악과 함께 경기5악 중 1악으로 장엄하면서도 수려함과 아름다움을 겸하여 소금강 또는 경기 금강이라 일컬어져 왔다. 또한 그 정기가 뛰어나 예로부터 많은 효자, 효부와 충신열사를 배출한 명산으로 유명하다. 관악산의 주봉인 연주봉은 해발629m이며 상봉에는 용마암과 연주암이 있고 북쪽 비탈진 면에 자운암이, 연주봉 뒤에는 비둘기장 같은 연주암이 있어 선인들의 안목에 절로 머리가 숙여지게 한다. 또한 관악산은 봄에는 철쭉, 여름에는 짙은 녹음, 가을에는 단풍, 겨울에는 설경으로 사계절의 뚜렷한 아름다움을 자랑할 뿐 아니라 주변에 다양한 볼거리에 등산로 등이 잘 정비 · 정돈되어 관악주민은 물론 서울시민의 휴식공간으로 사랑을 받고 있다.

관악산 둘레길

관악산 둘레길은 관악산을 둘러싼 평탄한 숲길을 걸으면서 자연과 문화, 역사를 건강하게 즐길 수 있도록 조성된 길이다.

- 구간거리 : 15km(6~7시간 소요)
- 구간경로
  - 제 1구간 [6.2km, 2시간 40분] : 까치산생태육교~서울대정문
  - 제 2구간 [4.7km, 2시간] : 서울대정문~국제산장아파트
  - 제 3구간 [4.1km, 1시간 50분] : 국제산장아파트~신림근린공원

관악산공원 무장애숲길

무장애숲길은 장애인 및 노약자 등 보행약자들도 부담없이 산을 즐길 수 있도록 만든 경사가 완만한 데크형 숲길로 전구간 경사도 8% 미만(장애인시설 설치기준)으로 휠체어 및 유모차도 편하게 오를 수 있게 조성되었다.

1코스 : 880m

관악산 제 2광장 화장실 ▸ 책읽는 쉼터(진입광장) ▸ 잣나무쉼터 ▸ 순환형 숲길(1구간) ▸ 바위쉼터 ▸ 등반형 숲길 ▸ 전망쉼터

2코스 : 1,020m

제 2광장 화장실 ▸ 책읽는 쉼터(진입광장) ▸ 잣나무쉼터 ▸ 순환형 숲길(2구간) ▸ 도토리쉼터 ▸ 바위쉼터 ▸ 등반형 숲길 ▸ 전망쉼터

관악산 체험프로그램

연번	구분	프로그램명	장소	운영 기간	참여 대상	비고
1	숲해설	둘레둘레 숲길산책	서울둘레길5코스 청룡산둘레길 관악산무장애숲길	4~11월	초등이상 누구나	인터넷 신청 서울시 공공 예약 서비스 사이트
2	숲해설	관악산 초등탐사대	관악산 계곡나들길	4~11월	초등 저학년 /고학년	
3	숲해설	관악산 시끌벅적 가족숲	관악산 도시자연공원	4~11월	유아이상 가족	
4	숲해설	산림교육전문가와 함께하는 진로탐색&관악산 지킴이	관악산 도시자연공원	4~11월	청소년	1365 사이트 신청
5	숲해설	관악산 숲속 에코티어링	유아자연배움터	5~11월	6세이상 동반 가족 누구나	인터넷 신청 서울시 공공 예약 서비스 사이트
6	숲해설	찾아가는 숲해설 (학교숲, 동네숲)	관내 33개 초중고교 단체, 근린공원 등	4~11월	초등이상 누구나	전화신청 879-6547
7	숲해설	숲속생태체험관	숲속생태체험관	3~11월	유아이상 누구나	문의 879-6547
8	산림 치유	관악산 산림치유프로그램	관악산 치유의 숲길	4~11월	초등이상 누구나	서울시 공공 예약 서비스 사이트 (모험숲 현장결제 가능)
9	산림 레포츠	관악산모험숲(유료)	관악산도시자연공원내 관악산 모험숲	5~10월	초등이상 누구나	
10	산림 레포츠	관악산캠핑숲(유료)	관악산도시자연공원내 관악산 계곡캠핑장	5~10월	가족	

※단체의 경우 평일 접수 가능 전화 접수 : **879-6547**(공원녹지과)
※참가 인원, 요일, 시간 등은 협의 후 신청 가능

관악산 호수공원

관악산 제 1광장에 도달하기 전(신림동 203번지)에 위치한 호수공원은 정자, 분수, 수변무대, 나무다리, 인공섬 등이 설치되어 있어 관악산을 찾는 많은 사람들이 휴식 공간으로 활용하고 있으며, 또한 인근에는 숲속 작은 도서관과 나들이숲이 조성되어 있어 주민들에게 큰 호응을 얻고 있다.

- 위치 : 관악산 입구 ▸ 나들이숲 ▸ 호수공원(등산로를 따라)

관악산 생태공원

관악산 생태공원은 지형여건을 생태숲 구역은 활엽수림으로 복원했고, 생태연못구역에는 수생식물과 다양한 수서생물이 살 수 있도록 하였다. 또한 생태학습장과 비를 피할 수 있는 정자를 만들어 다양한 생태학습이 가능하도록 조성되어 있다.

- 위치 : 신림동 737-1 일원

삼성산

삼성산은 관악구 삼성동과 안양시 석수동에 걸쳐있는 해발 455.8m의 산으로 원효, 의상, 윤필의 세고승이 신라 문무왕 17년(677년)에 조그만한 암자를 짓고 수도에 정진하던 곳이 삼막사의 기원이며 고려말기 불교계를 이끌던 지공, 나옹, 무학이 이곳 삼성산에 올라가 각기 수도할 자리를 잡고 정진했다는 연고로 삼성산이 했다는 설이 있다.

청룡산

관악산의 능선인 청룡산은 청룡동과 서림동을 경계로 하여 자리잡고 있다. 청룡산은 강감찬 장군이 말을 타고 이곳을 지나다 이 산이 유달리 푸른 것을 보고 능(陵)자리로서 좋은 곳이라 하여 청능산이라 불렀다 하며, 현재는 청룡산으로 불리고 있다.

장군봉

장군봉은 서원동과 청룡의 경계에 위치한 해발 118.5m의 산으로, 축구장, 배드민턴장, 농구대, 철봉 등 각종 체육시설과 약수터의 질 좋은 약수는 많은 사람들의 사랑을 받고 있다.

국사봉

국사봉을 오르는 길은 깨끗이 단장되어 있으며 또한 국사봉은 각종 운동기구와 배드민턴장 등 여러 종류의 체육시설들이 있다. 국사봉을 오르기 전에는 불로천 약수터가 있어 많은 주민들이 이곳을 찾아 건강을 다지는 체력단련장 및 휴식처로 이용하고 있다.

별빛내린천 (도림천)

도림천은 관악산에서 발원하여 신림동과 영등포구 문래동을 경계로 안양천으로 합류하는 한강의 제2지류이다. 서울 서남권의 대표적인 지천으로 2009년 복원사업을 벌여 시민들 곁으로 돌아오게 되었다.

복원사업 후 사시사철 물이 흐르고, 메기와 잉어, 청둥오리, 왜가리가 서식하는 생태하천이 되었으며, 관악구 미림여고에서 구로디지털단지역까지 자전거도로, 산책로를 연결하여 안양천을 거쳐 한강까지 이용할 수 있게 되어 많은 주민들로부터 각광받고 있다.

우리구는 '함께 만들어가는 새로운 도림천 관악구의 꿈을 실현하다'를 컨셉으로 2020년에 "별빛내린천"이라는 도림천 브랜드 네이밍 및 BI를 개발하였다. 이를 통해 재미가득하고 별빛처럼 아름다운 별빛내린천의 이미지를 주민들에게 전달할 것이다.

별빛내린천 물놀이장 썰매장

매년 신림동 순대타운 부근 별빛내린천에는 철저한 관리와 안전요원 상시근무로 아이들이 안전하고 행복하게 즐길 수 있는 여름철 '어린이 물놀이장'과 겨울철 '어린이 얼음썰매장'이 설치되어 각광받고 있다.

- 문의 | 2081-2618(관악구시설관리공단)

여가생활 02

유아숲 체험원

도시의 아이들이 자연체험 및 숲교육을 통해 몸과 마음이 건강하게 자랄수 있도록 서울시 최초로 조성되었으며, 도시의 유아들이 사계절 변화를 몸소 체감하고 자연 속에서 함께 어울리며, 건강하게 자라날 수 있도록 조성된 열린 체험공간이다.

- 위치 : 청룡산 등 총 7개소
- 이용기간 : 연중
  – 주중(16시 이전) : 단체– 정기이용 신청 후 이용
  – 주중(16시 이후) 및 주말 : 단체– 문의 후 이용, 개인– 자유이용
- 신청기간 : 매년 1월 말 ~ 2월 예정
- 참여대상 : 관악구 외 동남부권 소재 유치원, 어린이집 등
- 참가비 : 무료
- 문의 : **879–6547**(공원녹지과)

청룡산 유아숲체험원

- 위치 : 청룡동 산175–36 일대(9,700㎡)
- 시설 : 숲속유아쉼터, 세족장, 모래놀이터, 모험놀이대, 나무위의 집 등

선우공원 유아숲체험원

- 위치 : 신림동 산117-1 일대
- 시설 : 암벽오르기, 나무평균대, 스파이더 벤치, 곤충호텔 등

삼성동 유아숲체험원

- 위치 : 삼성동 산68-2 일대(10,000㎡)
- 시설 : 통나무 다리건너기, 삼각네트놀이, 그물놀이, 낙엽둥지놀이, 나무블럭, 소곤소곤 놀이집 등

낙성대 유아숲체험원

- 위치 : 낙성대동 산25일대(10,000㎡)
- 시설 : 자연형 놀이터, 휴게시설, 숲체험 보조시설, 숲속유아쉼터 등

당곡 유아숲체험원

- 위치 : 봉천동 산133-20 일대(10,000㎡)
- 시설 : 나무놀이집, 나이테놀이, 통나무놀이, 블록놀이공간, 밧줄놀이공간, 산책코스 등

대학동 유아숲체험원

- 위치 : 대학동 산63-1 일대(10,000㎡)
- 시설 : 그루터기의자, 교구놀이, 나무오르기, 그물놀이터, 징검다리, 간이급수전 등

숲속생태 체험관

- 위치 : 서울 관악구 신림동 산50-2(관악산도시자연공원 내)
- 시설 : 숲 관련 서적, 명상용 평상, 벤치 등
- 이용안내 : 월~일, 오전 10시~오후 5시 누구나 이용가능(화, 공휴일 휴무) 소직지 발간, 숲속생태체험관 이야기 운영, 숲해설 서비스운영
- 문의 : **879-6547**

인헌동유아숲 체험원

- 위치 : 서울 관악구 인헌동 산29-4 일대(10,000㎡)
- 조성일 : 2020. 11. 11.
- 세부시설 : 숲대피소, 외나무다리건너기, 인디언 집, 경사놀이대, 동물말, 곤충호텔 등

관악산 계곡 캠핑장

- 위치 : 서울 대학동 210일대(15,615㎡)
- 조성일 : 2020. 5.
- 세부시설 : 평상형 데크 12면(3m × 3m)

관악산 모험숲

관악산내 야외식물원의 울창한 숲을 적극 활용하여 다양하고 자연친화적인 산림레포츠 체험시설을 설치

- 위치 : 서울 대학동 210일대(관악산도시자연공원 내, 14,000㎡)
- 시설 : 어드벤쳐코스 21개(스모보이, 롱발란스빔, 지그재그브릿지, 인디아나존스 브릿지 등)
- 이용안내 : 서울시공공예약서비스사이트 예약 또는 현장카드결재 후 체험 가능
- 문의 : **879-6547**(공원녹지과), **876-7771**(모험숲센터)

관악산 치유의 숲길

2018년 12월에 조성된 관악산 치유의 숲길은 관악산의 향기, 경관, 지형 등 자연의 다양한 요소를 접목하여 산림치유지도사가 산림치유 프로그램개발 · 운영하고 있다.

- 위치 : 서울 신림동 산29-3번지 일대(6,000㎡)
- 시설 : 치유센터, 활력쉼터, 전망쉼터 등
- 이용안내 : 서울시공공예약서비스사이트 예약
- 문의 : **879-6547**(공원녹지과), **070-869-9500**(관악산 치유센터)

여가생활 03

유아자연배움터

삼성동 유아자연배움터

어린이가 할 수 있는 원예, 도시농업, 생태분야가 접목된 통합적 산림교육 놀이프로그램 체험공간

- 위치 : 서울 삼성동 산58-20(제2구민운동장 위)
- 시설 : 그물놀이데크, 곤충호텔, 기차놀이, 달팽이놀이 등
- 이용기간 : 3~11월 주 1회, 시기별 자연배움 프로그램 운영
- 문의 : 879-6547(공원녹지과)

도시농업공원 유아자연배움터

- 위치 : 서울 신림동 86-7(도시농업공원 내 치유 숲)
- 시설 : 자연물 배움시설, 곤충관찰 전시장, 우천대피소 등
- 이용기간 : 3~11월 주 1회 시기별 자연배움 프로그램 운영
- 문의 : 879-6547(공원녹지과)

국사봉 유아자연배움터

- 위치 : 서울 은천동 산 103-86일대(상도근린공원)
- 시설 : 균형징검다리, 해먹 등
- 문의 : 879-6547(공원녹지과)

남현동 산어귀 유아자연배움터

- 위치 : 남현동 산57-4(관호배드민턴장 위)
- 시설 : 곤충호텔, 나무놀이집등
- 문의 : 879-6547(공원녹지과)

남현동 산마루 유아자연배움터

- 위치 : 남현동 산64 일대(관음사 인근)
- 시설 : 곤충호텔, 해먹등
- 문의 : 879-6547(공원녹지과)

여가생활

04

관악구 도시농업 시설

서림동 텃밭

서림동 텃밭은 2017년 11월에 조성한 텃밭이다. 면적은 3,500㎡(190구좌)로 서울대학교 정문 맞은편에 위치하고 있다. 1구역과 2구역으로 나누어져 있으며, 휴식공간, 주차장 등 주민편의시설을 갖추고 있다. 매년 분양신청을 받아 공개추첨을 통해 3~4월경 분양한다.(1구좌/약10㎡/5만5천원)

- 주소 : 서림동 143-1
- 문의 : **879-6571**(공원녹지과)

청룡산 마을텃밭

관악구청 뒤편 관악산 청룡산 지구 입구에 청룡산 마을텃밭이 있다.면적은 650㎡(38구좌)로 구성되어있다. 각종 운동시설과 함께 편의시설이 구비되어 있어 가벼운 운동과 함께 휴식을 취하며 도시농업 체험이 가능하다. 매년 분양신청을 받아 공개추첨을 통해 3~4월경 분양한다.(1구좌/약10㎡/5만5천원)

- 주소 : 청룡동 556-90
- 문의 : **879-6571**(공원녹지과)

강감찬 · 낙성대 텃밭

강감찬 · 낙성대 텃밭은 2016년 8월에 개장하여 관악구 내에 있는 텃밭 중 최대규모를 자랑한다. 면적은 각 13,760㎡(600구좌), 3700㎡(200)구좌로 낙성대 공원의 맞은편과 옆에 위치하고 있다. 주민들이 직접 도시농업을 체험하고 건강한 먹거리를 생산함으로서 공동체 문화 회복의 장이 되었다. 매년 분양신청을 받아 공개추첨을 통해 3~4월경 분양한다.(1구좌/약10㎡/5만5천원)

- 주소 : 낙성대동 259-1, 231-2
- 문의 : **879-6571**(공원녹지과)

충효공원 텃밭

면적 250㎡(15구좌), 청룡동 1529-1번지에 위치. 매년 분양신청을 받아 공개추첨을 통해 3~4월경 분양한다.

- 문의 : **879-6571**(공원녹지과)

스마트팜

- 위치 : 서울 관악구 낙성대동 259-1
- 시설 : 자동화 복합환경제어 온실, 양액공급시스템 등
- 문의 : **879-6571**(공원녹지과)

삼성동 관악 도시농업공원

2019년에 조성하여 경작체험원, 유아자연배움터, 다양한 수생식물이 있는 습지, 힐링 공간인 장미허브원, 치유정원, 도시농업센터등 다양한 도시농업 시설을 갖추고 있다. 면적 1,814㎡(130구좌), 광신길 142에 위치. 매년 분양신청을 받아 공개추첨을 통해 3~4월경 분양한다.

- 문의 : **879-6571**(공원녹지과)

강감찬 도시농업센터

- 위치 : 서울 봉천동 253-8번지(1,223㎡)
- 조성일 : 2021. 5.
- 세부시설 : 체험실, 토종씨앗도서관, 북카페, 온실, 농업전시실, 시청각 교육실 등
- 문의 : **879-2071**

관악도시농업 센터

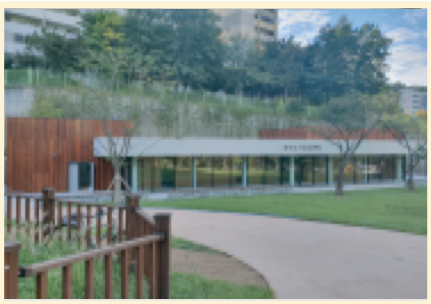

- 위치 : 서울 신림동 산 86-6 (211.46㎡)
- 조성일 : 2019. 8.
- 세부시설 : 도시농업상담소, 교육실
- 문의 : **878-6573**(공원녹지과)

여가생활

05

주요 문화재

구벨기에 영사관

구 벨기에 영사관은 서양의 고전주의 양식 건축물로 서울시 중구 회현동에 지하 1층, 지상 2층의 규모로 1905년 준공되었으나, 1983년에 지금의 남현동으로 이전하여 복원되었다. 2004년 우리은행이 서울특별시에 무상 임대하여 공공미술관으로 새롭게 꾸민 시민을 위한 문화공간으로 조성, 서울시립미술관 남서울생활미술관으로 사용하게 되었다.

- 위치 : 남부순환로 2076(남현동)

신림동 굴참나무

참나무과에 딸린 낙엽교목이며 높이 18m, 가슴높이둘레 1.9m 가량 되는 노거수이다. 전설에 의하면 강감찬 장군이 이곳을 지나다가 짚고 다니던 지팡이를 꽂아 놓은 곳이 자라나서 현재와 같은 커다란 나무가 되었다고 한다. 오랜 세월 동안 조상들의 관심과 보살핌 가운데 살아온 나무로 천연기념물로 지정 · 보호하고 있다.

- 위치 : 난곡로35길 28–5(신림동)

봉천동 마애미륵불

서울특별시 유형문화재로 지정되어 있는 이 마애불은 관악산 북쪽 중턱에 서향하여 우뚝 솟은 절벽바위 면에 얕은 새김으로 조각된 조선시대의 마애불좌상이다. 이 불상은 17세기 불상으로서는 뛰어난 솜씨로, 조선조 조각사편년 설정에서 절대적인 자료가 되며 또한 17세기 조선조 사회에서도 미륵신앙이 상당히 유행되고 있었다는 사실을 알려주고 있다.

- 위치 : 봉천동 산 4-9

정정공 강사상묘역

조선 중기의 문신인 정정공 강사상(1519~1581) 선생을 기리기 위해 조선 숙종 39년(1713)에 세워졌다. 강사상 선생은 강홍립 장군(1570~1627)의 조부로서 1561년에 명나라 성절사, 1568년 명나라 성절사, 사신 원접사, 1570년 명나라 주청사로 활동하는 등 외교에 역할이 컸으며 평상시 국가의 치란은 천운에 있지 인력으로 되는 것이 아니라 하여 정쟁에 초연하였다.

- 위치 : 신림동 산 107-2

효민공 이경직묘역

이곳은 조선 인조 때 호조판서를 지낸 이경직(1577~1640)과 그의 두 부인이 보성오씨와 고성이씨의 삼위 합장묘가 있는 묘역이다. 이경직의 본관은 전주이고 자가 상고이며 호가 석문이다. 백사 이항복과 사계 김장생의 제자이며, 1605년(선조 38년) 과거시험에 합격하여 관직에 나갔다. 1627년(인조 5년) 정묘호란 때는 병조참판으로 후금국 사신과 교섭하여 화의를 성립시키는 등 뛰어난 외교적인 능력을 발휘하기도 하였다. 그는 도승지와 호조판서를 거쳐 강화유수를 되었다가 별세하여 우의정에 추증되었다. 그는 효성이 지극하여 효민이라는 시호를 받았다. 비각 안에 있는 신도비는 1668년(현종 9년)에 세운 것이다.

- 위치 : 남현동 산 57-48

여가생활

06

인기 명소

낙성대공원

낙성대 공원은 고려의 명장 인헌공 강감찬 장군(948~1031)을 기리기 위하여 만들어진 곳이다. 그가 태어난 밤에 하늘에서 큰 별이 떨어졌다고 해서 그 생가의 터를 '낙성대'라 이름지어 전해오고 있으며, 공원 안쪽에 '안국사'라는 사당을 지어 장군의 영정을 모셨으며 강감찬 장군 생가터에서 옮겨 온 낙성대 3층석탑을 두고 탑 맞은편에는 사적비를 세워 놓았다.

- 위치 : 낙성대로 77(봉천동)
- 문의 : **879-6519**(낙성대공원 관리사무소)

낙성대전통 야외소극장

낙성대 공원 내에 자리한 전통야외소극장은 주민 뿐만 아니라 지역을 방문한 외국인들에게 우리 고유의 전통문화를 알리고 체험할 수 있는 기회를 제공하기 위해 2002년 개관했다. 전통예절교실, 전통문화체험교실(다도, 서예) 등 우리문화의 얼과 멋을 느끼고 배우는 기회를 제공하고 있으며, 우리 고유의 전통혼례도 체험가능하다.

- 위치 : 낙성대로3길 45(봉천동)
- 문의 : **885-6145**(전통야외소극장 사무실)

미당 서정주의집

'우리말의 아름다움을 시 속에 가장 잘 녹여냈다' 는 평가를 받고 있는 미당 서정주. 그가30여 년을 거주하던 집을 시인의 자취를 느낄 수 있는 전시공간과 지역의 문화공간으로 활용하기 위하여 전시장과 휴게시설을 갖춘 현대적인 공간으로 새롭게 단장하여 2011년 4월에 개관하였다.

- 관람시간 : 10:00~18:00(하절기 3~12월), 10:00~17:00(동절기 1~2월), (1월1일, 설연휴, 추석연휴, 매주 월요일 휴관)
- 관람료 : 무료
- 위치 : 남부순환로256나길 4(남현동)
- 문의 : **879-5625**(문화관광체육과)

호림박물관

호림 윤장섭 선생이 출연한 유물과 기금을 토대로 개관한 호림박물관은 현재 1만7천여 점의 유물을 소장하고 있으며, 이 가운데 62점의 유물이 국가문화재로 지정되어 있어(국보 8점, 보물 53점), 소장품의 다양성과 질적인 면에서 그 우수성을 인정받고 있다.

- 관람시간 : 10:00~17:00(매주 토요일, 일요일, 월요일, 법정공휴일, 노동자의날(5월1일)휴관)
- 관람료 :
  일반-4,000원〈단체 20인 이상 3,000원〉
  학생-2,000원〈단체 20인 이상 1,000원〉
- 위치 : 남부순환로152길 53(신림동)
- 홈페이지 : http://www.horimmuseum.org
- 문의 : **858-2500, 3874**

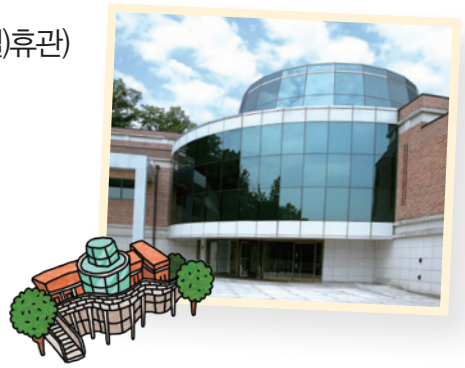

관음사

신라 제 51대 진성여왕 9년(895) 도선대사가 창건한 비보사찰의 하나로 천여 년의 세월과 더불어 기도의 도량으로 성쇠를 거듭하다가 1924년 석주스님과 1974년 종하 스님이 중건하여 현재의 모습을 갖추어 있으며, 관세음보살을 받드는 절이라 하여 관음사라 하였다. 관음사 입구에는 수령이 약 300년으로 추정되는 구보호수 느티나무가 있다.

- 위치 : 승방1길 109-80(남현동)

약수사

약수암으로 더 잘 알려진 약수사는 신라 문무왕(670년) 창건되었으나 임진왜란 때 소실되었던 것을 1950년 김처사가 수행키 위하여 이곳에 샘솟는 약수를 마시고 힘을 얻어 초가삼간을 건립하여 약수암이라 칭하였다.

- 위치 : 약수암1길 28(신림동)

성주암

구전에 의하면 신라시대 원효대가가 창건한 이래 각진국사, 서산대사, 처용대사 등의 고승들이 주석하였던 고찰이다. 과거 관악산 내 삼막사, 망월암, 호압사, 반월암, 염불암, 상불암, 안양사 등 관악산 내 19암자 중 현재까지 현존해 있는 사찰의 하나로서 사찰 경내지에서 출토된 그릇파편관 명문기와 중 태정원년(太正元)으로 표시된 다수의 기와로 보아 고려 충숙왕 2년을 전후해서 도량이 번성하였던 것으로 추정하고 있다.

- 위치 : 신림로 15-250 (신림동)

서울대 미술관

서울대 미술관은 세계적인 건축가 렘 쿨하스가 설계한 작품으로 서울대 정문 바로 옆에 위치하고 있다. 2005년 신축한 이후 "대학과 지역사회의 소통"을 목표로 개방하였다. 유기적으로 연결되어 국내에서는 보기 드문 개방형 문화공간의 성격을 띠고 있다. 250여 종의 미술품을 소장하고 있으며 다양한 전시회가 열리고 있다.

- 운영시간 : 화~일 10:00~18:00
- 휴관일 : 월요일, 개교기념일(10월15일), 국정공휴일, 전시준비기간
- 위치 : 관악로 1 (신림동)
- 문의 : **880-9504~5**

관악아트홀

관악구 예술진흥을 위해 양질의 공연과 전시 프로그램을 운영하는 복합문화공간으로 리모델링 후 2022년 9월 재개관하였다. 최상의 음향과 조명, 무대시설 장비를 갖춘 전문 공연장, 다양한 작품에 맞추어 다채로운 공간 구성이 가능한 전시실, 어린이가 능동적으로 즐길 수 있는 예술놀이 체험 플랫폼인 어린이라운지 등 다양한 사람과 문화예술이 하나가 되는 특별한 공간이 준비 되어 있다.

- 위치 : 신림로3길 35

갤러리관악

지역주민들이 일상 속에서 수준 높은 문화예술을 향유할 수 있도록 마련된 전시공간이다. 2011년 구청사 내 2층 유휴공간을 개조하여 개관하였으며, 꾸준히 다양한 장르의 작품 전시를 통해 구민누구나 친숙하게 예술작품을 감상하고 즐길 수 있다.

- **관람시간** | 10:00~18:00
  (토.일요일 및 공휴일 휴관)
- **관람료** | 무료
- **문의** | **879-5605**(문화관광체육과)

서울시립미술관 남서울미술관 (구 벨기에영사관)

서울시립미술관 남서울미술관은 연중 무료로 운영되는 다채롭고 수준 높은 기획전시와 도심 속에 예술의 향기를 느낄 수 있는 곳으로 고전적인 건축물과 현대미술이 소통하는 예술적 공간이다.

- 관람시간 : 평일 10:00~20:00
  주말, 공휴일 10:00~18:00
  (매주 월요일 및 1월 1일은 정기 휴관)
- 관람료 : 무료
- 위치 : 남부순환로 2076 (남현동)
- 홈페이지 : http://sema.seoul.go.kr/kor/information/namseoul.jsp
- 문의 : **598-6247**

강감찬 전시관

관악(낙성대)에서 태어나고 성장했던 강감찬 장군의 일대기 및 활약상, 귀주대첩, 흥화진 전투 등 역사를 고증 · 전시하였다. 전시관, 교육관(영상상영)으로 구성되어 있고 상설체험 및 그룹단위의 체험 요소를 제공하고 있어 역사문화도시의 상징적 장소로 운영되고 있다.

- 운영시간 : 평일 10:00~18:00(하절기 3~12월), 10:00~17:00(동절기 1~2월)
  (1월1일, 설날 당일, 추석 당일, 매주 월요일 휴관)
- 관람료 : 무료
- 위치 : 낙성대로 77 낙성대공원 내
- 문의 : **879-5625**(문화관광체육과)

여가생활 07

관악의 축제

관악 강감찬 축제

인헌공 강감찬 장군 출생지인 낙성대 일대에서 역사와 전통 · 현대 예술이 어우러진 주민 참여형 축제로 추진하여 주민화합을 이루고 “강감찬 도시 관악”의 정체성을 구현하고자 개최되어 왔다.

- 시기 : 매년 10월 중
- 행사내용 : 추모제례, 전승행렬 퍼레이드, 주민화합프로그램, 각종 체험부스 등
- 문의 : **879-5603**(문화관광체육과)

평생학습 축제

평생학습에 대한 다양한 내용을 전시 · 발표 · 체험하는 축제로 학습자에게는 성취감을, 일반주민에게는 학습에 대한 동기를 부여하여 모두가 함께 즐기는 살아있는 교육의 장이 마련되고 있다.

- 일시 : 격년주기 개최(2023년 9월 예정)
- 행사내용 : 평생학습 체험부스, 공연발표, 작품전시, 학술문화강연 등
- 문의 : **879-5674**(교육지원과)

구민과 함께하는 문화공연

지역주민이 일상에서 수준 높고 다채로운 장르의 문화공연을 향유할 수 있도록 함으로써 문화도시를 조성한다.

- 일시 : 연중
- 장소 : 관악문화관도서관 등 관내 주요 공연장 및 야외무대
- 행사내용 : 열린음악회, 찾아가는 유랑극당 등
- 문의 : **879-5607**(문화관광체육과)

체육시설

구민운동장

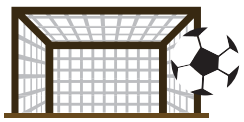

- 주요시설 : 축구장, 족구장(배구장), 농구장, 테니스장(4면) 등
- 이용시간 : 06:00~22:00
- 이용방법 : 온라인 및 현장방문
- 이용료 : 테니스장-평일 5,500원, 토 · 일 · 공휴일 7,700원, 야간 11,000원
  축구장-평일 55,000원, 토 · 일 · 공휴일 77,000원
  (라이트시설 별도, 2시간 기준)
  족구장(배구장),농구장 - 무료
- 위치 : 낙성대로 40(봉천동)
- 문의 : **2081-2664**

제2구민운동장

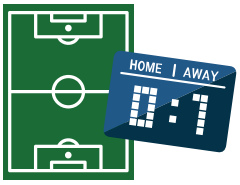

- 주요시설 : 다목적운동장, 축구장, 운동기구 등
- 이용방법 : 예약 및 사용허가신청서 제출 후 사용
- 이용시간 : 06:00~22:00
- 이용료 : 축구장-평일 49,500원, 토 · 일 · 공휴일 69,300원,
  야구장-평일 74,250원, 토 · 일 · 공휴일 103,950원,
  (라이트시설 별도, 축구 2시간, 야구 3시간 기준)
- 위치 : 약수암길 43-1(신림동)
- 문의 : **2081-2650~2**

관악구민 종합체육센터

- 주요시설 : 종합체육관, 수영장, 스쿼시장, 체력단련장, 소체육관, 강당 등
- 부대시설 : 주차장
- 생활체육프로그램 : 39개 교실 110개반
- 교육 · 문화 프로그램 : 28개 교실 88개반
- 위치 : 낙성대로3길 37(봉천동)
- 문의 : **870-7600**

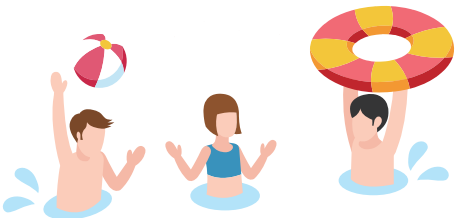

신림체육센터

- 주요시설 : 수영장, 다목적실, 생활체육실, 헬스장, 샤워실, 탈의실 등
- 프로그램 : 생활체육프로그램 : 21개 교실 74개반
  교육문화프로그램 : 13개 교실 17개반
- 위치 : 난곡로58길 13 (신림동)
- 문의 : **2029-4500**

국사봉체육관

- 주요시설 : 배드민턴장 10면, 주차장 15면
- 이용시간 : 06:00~22:00
- 이용방법 : 현장 방문 접수 후 이용가능
- 위치 : 국회단지길 144 (봉천동)
- 문의 : **2081-2690**

관악구 시설관리공단

관악구민체육센터, 유아스포츠단, 신림체육센터, 구민운동장, 거주자운선주차, 공영주차장, 국사봉 체육관 등 관악구의 각종 시설을 관리 · 운영하고 있으며, 각종 수강신청 및 이용안내를 받을 수 있다.

- **위치** | 남부순환로 1369 관악농협농산물백화점 5층 2호
- **홈페이지** | http://www.gwanakgongdan.or.kr
- **문의** | **2061-2600~3**

청룡산체육관

- 주요시설 : 배드민턴장 4면
- 이용시간 : 06:00~22:00
- 이용방법 : 현장 방문 접수 후 이용가능
- 위치 : 관악로 5길 91-41 (봉천동)
- 문의 : **2081-2695**

미성체육관

- 주요시설 : 배드민턴장 8면, 주차장 15면
- 이용시간 : 06:00~22:00
- 이용방법 : 현장 방문 접수 후 이용가능
- 위치 : 난우 16길 37 (신림동)
- 문의 : **2081-2643**

장군봉체육관

- 주요시설 : 배드민턴장 5면
- 이용시간 : 06:00~22:00
- 이용방법 : 현장 방문 접수 후 이용가능
- 위치 : 남부순환로 194길 81-12 (신림동)
- 문의 : **2081-2645**

까치산 체육센터

- 주요시설 : 헬스장, 골프장, 탈의실 등
- 이용시간 : 평일 06:00~21:50, 토요일 09:00~17:50
  (일요일 · 공휴일 휴무)
- 이용방법 : 방문 접수 및 인터넷 접수
- 위치 : 행운 10길 23
- 이용료 : 헬스 (주 3회 기준) 성인 28,000원 / 청소년 19,600원
  골프연습장 (1시간) 성인 77,000원 / 청소년 53,900원
- 문의 : **870-7690**

선우체육관

- 주요시설 : 배드민턴장 4면
- 이용시간 : 06:00~22:00
- 이용방법 : 현장 방문 접수 후 이용가능
- 위치 : 문성로16다길 133-70
- 문의 : **2081-2665**

여가생활 09

우리동네 체육시설

명칭	위치	운동기구
–	호암로 18다길 3	노젓기운동, 옆회전운동 등 5점
야외식물원	대학동 205–1	등허리운동, 뱃살운동 등 9점
샘말공원	대학동 산63–1	양다리운동, 옆회전운동 등 11점
맨발공원	대학동 208	원그리기운동, 팔내리기운동, 역기 등 14점
일삼별공원	난곡동 산90–3	뱃살운동, 마라톤운동 등 11점
청룡산	청룡동 산175–36	뱃살운동, 등허리운동 등 9점
하늘공원	삼성동 336–8	역기, 철봉 평행봉 등 31점
신림2–1 배수지공원	삼성동 1713–6	양다리운동, 하체단련기 등 14점
선우공원	미성동 산117–3	다리벌리기, 허리펴기 등 20점
생수천약수터	서림동 산9–1	공중걷기, 윗몸일으키기 등 6점
천지약수터	낙성대동 산4–9	노젓기운동, 마라톤운동 등 8점
만수약수터	인헌동 산4–9	뱃살운동, 허리돌리기 등 4점
쌍생수약수터	대학동 산56–2	다리운동, 옆회전운동 등 4점
상록수약수터	남현동 산64	철봉, 평행봉 등 4점
고시공원	대학동 255–265	공중걷기, 평행봉 등 8점
난곡공원	난향동 산105–12	하체근육풀기, 상체근육풀기 등 10점
인헌자락공원	인헌동 산3–8	롤링웨이트, 평행봉 등 12점
낙성대공원	봉천동 228	허리돌리기, 공중걷기 등 14점
청룡약수터	삼성동 산68–3	2단철봉, 공중걷기 등 10점
상봉약수터	인헌동 산4–9	어깨돌리기, 허리돌리기 등 2점
애산회	대학동 산61–14	윗몸일으키기, 파도타기 등 4점
관음사입구	남현동 519–3	허리돌리기, 마라톤운동 등 7점
건우봉	신림동 산125–4	평행봉, 철봉 등 11점
청룡산공원	봉천동 산177–1	하체흔들기, 허리돌리기 등 7점
청룡산 동네뒷산공원	청룡동 566–90	입식헬스싸이클, 공중걷기 등 5점
난우공원	미성동 산124–6	뱃살운동, 양회전운동 등 9점
폭포수약수터	대학동 산50–21	허리운동, 괄약근운동 등 13점
미성동 둘레길	미성동 산114–3	하체근육풀기 등 2점

여가생활

10

강감찬 10리길 투어

구국의 영웅 고려명장 강감찬 장군의 탄생지인 낙성대 일대와 서울대학교, 샤로수길 등 관악구의 명소를 이은 5개의 투어코스

샤로수길

개성 있는 가게들이 모여있는 거리로서, 강남구 신사동과 서울대 정문 조형물의 "샤"를 패러디하여 "샤로수길" 이라 부르고 있음

투어코스(5코스)

1코스 강감찬 10리길

낙성대역 4번출구 → 강감찬생가터 → 벽화길 → 낙성대공원 → 전통야외소극장 → 서울특별시과학전시관 → 서울영어마을관악캠프 → 덕수공원 → 낙성대역 4번출구

2코스 당신만을 위한 길

서울대입구역 2번출구 → 샤로수길 → 백설상상어린이공원 → 관악구민운동장 → 덕수공원 → 낙성대공원 → 봉천로 → 낙성대역

투어코스(5코스)

3코스 도심 속 숲길

낙성대공원(둘레길입구) → 전망대 → 주능선삼거리 → 상봉약수터 → 봉천동

봉천동 → 마애미륵좌불상 → 전망대 → 낙성대공원

4코스 샤로수길

샤로수길 → 재즈골목 → 한국커피교육원 → 낙성대역

서울대입구역 → 낙성대재래시장 → 행운동고백길 → 중고서점 흙

5코스 역사 · 문화의 거리

서울대입구역 2번출구 → 관악구청 갤러리관악 → 서울대학교 미술관 → 서울대학교 박물관

서울대학교 박물관 → 민주화열사 추모비 → 4.19공원 → 서울대입구역 2번출구

Part 7

부록

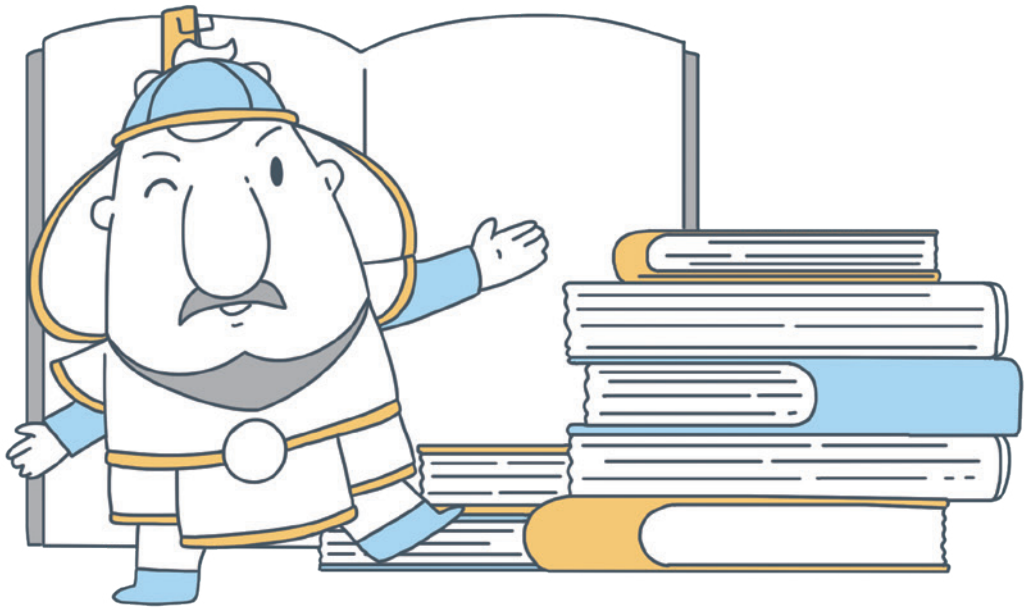

2023
관악구민을 위한
생활안내 지침서

01 관악구청 184
02 과별소관업무 185
03 구의회 191
04 유관기관 192
05 경로당 193
06 어린이집 196
07 유치원 208
08 초등학교 209
09 중학교 209
10 고등학교 · 특수각종학교 210
11 대학교 210
12 의료기관 211
(의원, 치과, 한의원, 약국)
13 2023년 이렇게 달라집니다 239

부록 01

관악구청

오시는 길

버스 501, 651, 750A, 750B, 5511, 5513, 5515, 5517, 5523, 5528, 6511, 6512, 6515

지하철 2호선 서울대입구역 3번출구

청사 층별안내

본관

9층	직원식당(192석), 옥상공원
8층	대강당(400석), 홍보과, 스마트정보과, 시구협력실, 민주평통, 무료법률상담실, 법률홈닥터, 노조사무실
7층	안전건설교통국장실, 안전관리과, 건설관리과, 도로관리과, 치수과, 교통행정과, 교통지도과
6층	청정도시국장실, 자치행정과, 주택과, 도시계획과, 건축과, 공원녹지과
5층	구청장실, 부구청장실, 행정혁신국장실, 감사담당관, 행정지원과, 기획상황실, 소회의실, 별관·보건소 연결통로
4층	기획경제국장실, 기획예산과, 일자리벤처과, 지역상권활성화과, 문화관광체육과, 교육지원과, 청소행정과, 녹색환경과
3층	복지가족국장실, 복지정책과, 생활복지과, 장애인복지과, 여성가족과
2층	정책보좌관실, 재무과, 재산취득세과, 지방소득세과, 38세금징수과, 갤러리관악
1층	관악청, 일자리센터, 민원여권과, 지적과, 용꿈꾸는작은도서관, 종합상황실
B1	자동차등록민원실, 자원봉사센터, 용꿈꾸는일자리카페, 체력단련실, 모유수유실, 우리은행, 방재실, 주차장
B2	지하종합상황실, 주차장

별관

8층	옥상
7층	강당, 본관·보건소 연결통로
6층	청년문화 국장실, 도시재생과, 청년정책과
5층	노인청소년과, 기획예산과(지역협치팀), 위기가정통합지원센터
4층	치매안심센터, 정신건강복지센터
3층	치매안심센터
2층	관악구청 직장어린이집
1층	회의실, 주차장
B1	통계사무실, 방역대기실, 관악구1지역대
B2	기계실, 전기실, 주차장

보건소

6층	보건소장실, 보건행정과, 위생과, 상담실, 소회의실
5층	지역보건과, 방문건강관리실, 영유아모성실, 본관·별관 연결통로
4층	의약과, 치과 진료, 구강보건실, 보건교육실
3층	감염병관리실, 임상병리실, 영상의학실, 건강검진실
2층	통합건강관리센터(내과, 금연클리닉), 한방과, 물리치료실
1층	민원접수, 수납(건강진단결과서 및 건강진단서 접수 발급)
B1	주차장
B2	주차장

부록 02

과별 소관업무

감사담당관

부서명	주요업무		전화번호
감사담당관	·종합·특정·복무 감사 실시 ·청렴 및 반부패 시책 추진 ·공직자 비위사항 조사 및 재산등록 관리 ·인권보장 및 증진정책	·고충·전자민원 관리 ·옴부즈맨 및 납세자보호관 운영 ·주민생활불편 순찰 ·열린구청장실 및 열린민원실 운영	879-5102

기획경제국

부서명	주요업무		전화번호
기획예산과	·주요업무계획 수립, 구정운영기본계획 관리 ·대외공모사업, 대외기관평가 관리	·예산편성, 중기재정계획 수립 ·자치법규 제정, 개폐에 관한 사항, 소송, 통계	879-5553
일자리 벤처과	·일자리센터 운영, 지역맞춤형 일자리창출 ·지역공동체사업, 공공근로사업 ·낙성벤처벨리 조성	·동물복지, 동물보호, 동물등록, 동물관련 업종 관리 ·수산/축산, 가축방역	879-6672
지역상권 활성화과	·골목상권활성화, 아트테리어 지원사업 ·중소기업지원(기금 융자) ·전통시장 활성화 및 시장현대화사업	·관악사랑상품권 발행 ·담배, 통신 · 방문판매업, 대부업 관리	879-5742
재무과	·공유·일반재산관리 및 활용 ·공사도급, 용역, 물품구매계약, 물품관리	·지출총괄 및 결산업무 ·복식부기 회계운영	879-5352
재산 취득세과	·세입총괄, 세입징수 보고서 작성 ·부동산관련 취득세·재산세부과·징수	·법인에 대한 지방세 부과·징수 ·개별주택가격조사·산정, 이의신청 등 처리	879-5402
지방 소득세과	·소관세목 징수·감액 결정결의, 지방세 환급금 찾아주기 ·주민세, 등록면허세, 레저세 부과·징수	·지방소득세 부과·징수 ·자동차세, 차량취득세 부과·징수	879-5502
38 세금징수과	·지방세 체납징수, 체납차량번호판 영치	·세외수입 총괄 및 과년도 세외수입 체납징수	879-5531

행정혁신국

부서명	주요업무		전화번호
행정지원과	·관용차량 관리 및 배차 ·공무원 임용, 교육, 복무관리 ·직원 후생복지관리	·국내외 자매결연 및 교류협력 ·청사 및 구민회관 유지관리 ·고객감동시책	879-5155
자치행정과	·행정구역, 선거업무, 모범구민표창, 동청사관리 ·자치회관 시설 및 프로그램 운영 지원 ·자원봉사자 모집, 교육, 수요처배치	·자원봉사센터 운영 ·마을공동체 기본계획 수립 및 사업 지원 ·마을공동체 공모사업 운영	879-5202
홍보과	·관악소리 발행, 언론매체 홍보	·홍보매체 운영	879-5252
스마트정보과	·구민 정보화교육, 홈페이지 구축 및 관리	·정보통신망 구축 및 운영, 통신공사 사용전검사	879-5392
민원여권과	·문서 보존 및 폐기, 접수, 배부, 발송 ·유기한민원접수, 외국인등록, 제증명 발급	·가족관계등록업무 ·여권발급신청, 교부, 심사	879-5302

복지가족국

부서명	주요업무	전화번호
복지정책과	·주민생활지원서비스 종합계획 수립·조정 ·긴급복지 지원 ·사회복지관·푸드마켓 운영 및 관리 ·복지조사 총괄기획 및 사회취약계층 등 신규조사 ·사례관리 및 지역자원의 연계 ·돌봄 SOS센터 운영	879-5852
생활복지과	·국민기초수급자, 의료급여 대상자 지원 ·자활지원계획 수립 및 시행에 관한 사항 ·각종 복지급여 지급 및 예산관리 ·임대주택관리	879-5952
장애인복지과	·장애인관련 각종 복지급여 지급 및 예산관리 ·장애인 맞춤형일자리 제공 및 장애인 인식개선사업 ·장애인 등록 및 대상자 관리 ·장애인 시설관리 및 지원, (가칭)관악구장애인센터 건립 추진	879-6012

부서명	주요업무	전화번호
여성가족과	·국공립·가정·민간어린이집 지원 및 지도감독 ·서울형 어린이집 평가인증 ·여성정책 기획 및 평가, 성폭력 상담소 등 운영지원 ·출산지원금, 다문화가족지원, 결혼중개업 등	879-6102
노인청소년과	·기초연금지급, 경로당, 노인일자리, 저소득노인무료급식 ·노인회관·50+센터, 노인복지관 ·노인복지시설 확충 및 안전관리 ·노인요양시설 ·청소년 시설 운영지원 ·아동친화도시 ·결식아동급식지원 ·우리동네키움센터, 지역아동센터 운영지원 ·아동학대대응, 유기아동보호	879-6152

청년문화국

부서명	주요업무	전화번호
문화관광체육과	·문화·체육행사 총괄, 문화재 관리 ·생활체육운영, 공공체육시설 설치 및 운영 ·독서문화진흥사업 ·구립도서관 운영지원 ·음반·비디오물 및 게임물, 출판·영화관 관련 등	879-5602
교육지원과	·교육경비보조사업, 친환경 급식 지원 ·미래교육지구사업 ·교육 학관협력사업 추진 ·평생학습관 교육문화강좌 운영	879-5652
청년정책과	·관악 청년센터 건립 및 청년 문화공간 운영 ·청년 네트워크 운영 및 청년 지도사업 ·청년 취업 지원 프로그램 및 일자리 창출 사업 추진	879-5912
청소행정과	·청소행정 기본계획수립 ·청소대행업체 지도·감독, 무단투기 과태료 부과 ·재활용 기본계획 수립 등	879-6202
녹색환경과	·환경개선부담금 부과 및 징수 ·비산먼지, 지정폐기물, 유독물관리, 생활공해 민원처리 ·정화조대행업체 관리·감독 등	879-6252

청정도시국

부서명	주요업무	전화번호
주택과	·주택 재개발 및 재건축 사업 ·임대사업자 등록 및 관리 ·공동주택 관리 및 지도·감독 ·위법건축물 단속·정비	879-6302
도시계획과	·국토의 계획 및 이용에 관한 법률에 의한 각종 인허가 및 협의 ·지구단위계획 수립 및 운영 ·주거환경개선사업 정비계획 수립 및 운영 ·신림 뉴타운지구 개발계획 수립 ·재정비 촉진지구 추가지정 및 개발계획 수립 등	879-6352
도시재생과	·도시재생활성화사업 추진 ·관리형 주거환경개선사업 추진 ·안심집수리사업 ·안심골목길 조성 및 사후관리, 빛공해 관리	879-6452
건축과	·건축허가 및 사용승인, 위법 건축물 지도 단속 ·시설 위험 시설물 및 대형 건축물 안전관리 ·관내 건축사 등록 및 지도감독	879-6402
공원녹지과	·도시공원의 설치 및 관리 ·도시자연공원 이용프로그램 개발, 운영 ·1동 1마을공원 등 녹지확충 및 설치관리 ·산불예방 및 진화 등 산림(임야)보호 관리 ·관악산 공원 관리 등 ·도시농업 계획수립 및 텃밭사업	879-6502
지적과	·부동산중개사무소 지도점검 및 행정처분 ·부동산거래신고 ·토지거래 계약허가제 운영 ·토지이동(분할·합병·지목변경 등) 처리 및 측량기준점 관리 ·개별공시지가 조사 및 개발 부담금 부과 징수 ·도로명주소 사업 추진 ·건축물대장 편제 및 관리	879-6602

안전건설교통국

부서명	주요업무	전화번호
안전관리과	·안전교육 및 정책수립 ·재난관리체계 구축 및 재난취약가구, 시설안전점검 ·민방위 교육 및 기술 인력관리	879-5802
건설관리과	·도로, 하천, 구거 등 공공용지관리, 사설안내표지판허가, 도로점용허가, 건설기계등록 및 검사 ·토지의 사용, 사용에 따른 보상에 관한 사항 ·가로 순찰 및 가로장애물 제거에 관한 사항 ·옥외 광고물 허가 처리, 광고물심의위원회 운영 ·불법 옥외 광고물 정비 등	879-6702
도로관리과	·도시계획사업 도로개설 및 확장공사 ·포장도로 유지관리, 도로시설물 유지관리 및 점검	879-6752
치수과	·치수, 하수사업 종합계획수립 ·풍수해 등 자연재해 방지 업무, 별빛내린천 관리 ·빗물펌프장 시설물 유지관리 ·지하수 개발, 이용허가 및 관리 ·별빛내린천 유지용수 가압장 운영 및 유지관리	879-6802
교통행정과	·마을버스, 법인·개인택시, 화물·용달 운송사업관련, 차고지 신고, 교통유발부담금 부과·징수 ·도로안내표지판 등 교통시설물 설치 및 정비 ·자동차 책임보험(자동차등록업무) ·자동차 종합검사 관련, 방치차량 단속 ·녹색주차마을(Green Parking) 조성사업 등 ·공영주차장 건설공사, 어린이보호구역개선사업 등	879-6852
교통지도과	·불법 주·정차 지도단속, 부설·공영주차장 관리 ·공영주차장 관리 ·버스전용차로 단속 교통불편민원신고 심의·처분 ·불법 주·정차과태료 부과 및 징수	879-6952

보건소

부서명	주요업무	전화번호
보건행정과	·지역보건 의료계획 ·건강진단 접수 및 발급 등 민원실 운영 ·건강생활 실천 통합 서비스 사업, 금연·절주사업 ·감염병 EDI, AIDS, 방역·소독업소 관리 등	879-7106
지역보건과	·영유아·임산부 건강관리, 모성 건강교실 운영, 아토피 예방 사업, 영유아 예방접종 사업 ·결핵 등 만성감염병 관리, 암환자 의료비 지원사업 ·정신건강복지센터 및 치매안심센터 운영 ·방문건강관리사업, 희귀·난치성질환 및 생애건강검진사업	879-7152
의약과	·내과, 치과, 한방치료, 구강보건사업, 의료기관 인·허가 ·의약업소, 의료기기 판매업소 신고 및 지도점검 ·임상병리검사, 방사선실 및 물리치료업무 등 ·대사증후군관리사업, 심뇌혈관질환 예방관리사업	879-7202
위생과	·음식문화 개선사업 및 식중독 예방관리 사업 ·식품 및 공중위생영업 신고 및 위생 교육, 부정불량식품 단속 ·식품접객업소 및 청소년유해업소 지도·단속 ·음식점 등 농수축산물 원산지관리 지도 단속	879-7252
보건지소	·재활,작업, 물리치료, 방문재활서비스 ·만성질환 검사, 상담, 사례관리 ·어린이건강체험관 운영, 응급처치교육 및 건강도서관 운영 ·보건분소 운영	879-7403

부록 03

구의회

실별	전화번호
의장실	879-7500~1
부의장실	879-7502~3
의회운영위원장실	879-7511
행정재경위원장실	879-7512
보건복지위원장실	879-7513
도시건설위원장실	879-7514

실별		전화번호
사무국장실		879-7551
전문위원실		879-7553~7
의회 사무국	행정지원팀	879-7560~4
	의정홍보팀	879-7590~4
	의사팀	879-7570~6

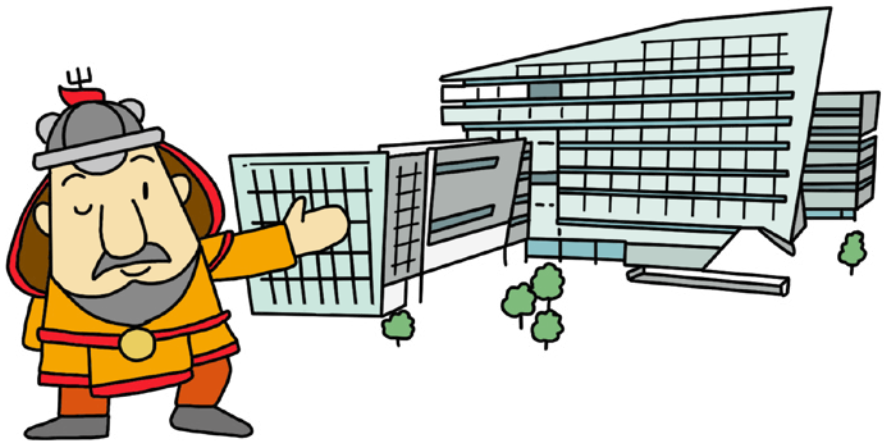

부록 04

유관기관

부서명	위치	전화번호
관악아트홀·관악중앙도서관	관악구 신림로3길 35(신림동)	828-5700
관악문화원	관악구 신림로3길 35(신림동)	885-5975
관악구시설관리공단	관악구 남부순환로 1369(신림동)	2081-2600~3
관악경찰서	관악구 관악로5길 33(봉천동)	870-0112
관악소방서	관악구 관악로 97(봉천동)	883-5119/ 야간 : 874-8119
관악우체국	관악구 남부순환로 1643(신림동)	6911-0505
관악구선거관리위원회	관악구 청룡1길 34(봉천동)	874-1390
국민건강보험 공단관악지사	관악구 보라매로3길 23(봉천동)	1577-1000
관악세무서	관악구 문성로 187(신림동)	2173-4200
남부수도사업소	동작구 여의대방로10길 97(신대방동)	3146-4400
동작관악교육지원청	동작구 장승배기로10가길 35(상도봉)	810-8417
한국전력공사 관악동작지사	동작구 동작대로 19(사당동)	(전기사용) 580-2212 (요금상담) 580-2251 (야간상담) 02-123
한국가스안전공사 서울남부지사	동작구 보라매5길 51(신대방동)	843-0019
한국전기안전공사 서울남부지사	강남구 역삼로 120(역삼동)	6488-6600
고용노동부 서울관악노동지청	구로구 디지털로32길 42(구로동)	3281-0009
서울남부보훈지청	서초구 효령로 142(방배동)	3019-2300
서울중앙지방법원 등기국	서초구 법원로3길 14(서초동)	1544-0773
서울지방병무청	영등포구 여의대방로43길 13(신길동)	1588-9090

부록 05

경로당

경로당

2023. 1월 기준

동명	구분	시설명	소재지	전화번호
보라매동	구립	보라매	봉천로21길 35	882-4579
	구립	당곡	당곡6길 37	877-8113
	사립	보라매삼성(아)	보라매로 62	887-1048
은천동	구립	국사봉	은천로15길 13-2	889-2636
	구립	국지	국회단지21길 14	887-4374
	구립	은천	봉천로27길 45	889-1665
	사립	벽산블루밍(아)1단지	은천로 93, 1단지	3285-1152
	사립	벽산블루밍(아)2단지	은천로 93, 2단지	3285-1125
	사립	벽산블루밍(아)3단지	양녕로 117	6747-9617
	사립	두산(아)1단지	봉천로 387	889-0101
	사립	두산(아)2단지	은천로 86	883-6363
	사립	두산(아)임대3단지	양녕로 31	885-6633
	사립	벽산블루밍3차(아)	은천로15길 24	871-4305
성현동	구립	구암	은천로23길 19	885-8675
	구립	성현	은천로35길 40-3	884-7535
	사립	관악동부센트레빌(아)	은천로33길 5	872-6735
	사립	관악드림타운(아)	성현로 80	3285-2009
	사립	관악드림타운2단지(아)	구암길 106	3285-5966
	사립	성현동아(아)2단지	관악로37길 20	871-2055
	사립	성현동아(아)1단지	관악로 285	885-1232
	사립	봉천벽산(아)2차	구암5가길 49	888-1857
중앙동	구립	장수	양녕로6다길 11-4	886-5309
	구립	중앙	은천로26길 14	875-2421
	사립	신봉(아)	양녕로6나길 18	876-5064
청림동	구립	청림	청림2길 37	887-4599
	사립	관악푸르지오삼오	청림5길 28, 201동	883-9008
	사립	관악현대(아)	관악로 304	874-7167
	사립	만수	청림1길 9-1, 호광연립 201호	882-8931
	사립	푸르지오(아)	관악로30길 27	6746-3401
행운동	구립	신창	행운1길 12	885-1342
	구립	원당	남부순환로247다길 60	883-8834
	구립	행운	행운9길 34	874-6881
	사립	봉천우성(아) 109,110동	관악로30길 40	888-4694
	사립	봉천우성(아)	관악로30길 12	884-8268
	사립	월드	관악로28길 80	883-3117
	사립	관악파크푸르지오(아)	행운10길 21	070-4525-9953

2023. 1월 기준

동명	구분	시설명	소재지	전화번호
청룡동	구립	송현	장군봉1길 45-6	871-5468
	구립	일선	쑥고개로26길 24	882-9160
	사립	갑을(아)	관악로5길 42	888-2323
	사립	건영6차(아)	관악로 133	888-7399
	사립	삼성(아)	관악로 125	886-0660
	사립	서울대입구아이원(아)	청룡길 78	6414-0295
	구립	e편한세상서울대입구(아)	청룡16길 43	882-9891
낙성대동	구립	덕진	남부순환로234길 37	876-1593
	구립	백설	관악로6길 50	888-2833
	사립	인헌(아)	낙성대로15길 66	883-9888
인헌동	구립	덕양	인헌4길 20	884-7220
	구립	밤골	인헌3가길 8	884-8885
	구립	인헌	낙성대역3길 6-6	889-8230
	사립	낙성대현대(아)	남부순환로248길 56	874-0065
	사립	은천2단지(아)	인헌12길 46-1	3285-8402
	사립	반석푸른숲(아)	인헌16다길 14, 301동	884-8540
남현동	구립	관수	승방3나길 14	582-7188
	구립	예촌	남현길 41	587-5140
신림동	구립	새들	관천로20길 43	875-5451
	구립	색동	신림로70길 74	889-4838
	사립	보라매갑을(아)	관천로24길 3	872-1574
신사동	구립	신사	조원로 151-1	862-0218
	구립	어울림	남부순환로149길 34-2	851-1007
	사립	신림우방(아)	관천로27길 2	863-0217
조원동	구립	강남	조원로4길 24	858-3002
	구립	조원	조원로 48	857-7210
	사립	신도브래뉴(아)	조원로16길 12	856-4929
미성동	구립	미성	난곡로58길 11	851-9230
	구립	삼성	난곡로63가길 47	837-4627, 855-6202
	구립	약수	미성길 123	866-7166
	구립	하난곡	난우10가길 20-7	865-2950
	사립	건영1차(아)	문성로 74	854-7614
	사립	신림동부센트레빌(아)	미성3길 16	868-9300
	사립	신림쌍용(아)	미성길 122	6279-3282
	사립	신림푸르지오(아)	남부순환로 1430	866-6990
	사립	신림초원(아)	미성5길 40	858-2234
난곡동	구립	난곡	난곡로31길 38	851-4648
	구립	무궁화	난곡로26다길 17	837-3902
	구립	법원	법원단지25길 15	866-2060

2023. 1월 기준

동명	구분	시설명	소재지	전화번호
난곡동	구립	우림	난곡로24가길 19-4	851-2263
	사립	건영2차(아)	난곡로35길 28-7	851-4393
	사립	임광관악파크(아)	난곡로 167	830-5665
난향동	구립	국회단지	난향9길 59-1	852-1606
	구립	난향	난곡로9길 29-2	851-2262
	사립	대우신림2차푸르지오(아)	난곡로 66, 102동	867-0388
	사립	휴먼시아(아)1	난곡로 30, 107동	8269-0033
	사립	휴먼시아(아)2	난곡로 55, 216동	857-6500
	사립	휴먼시아(아)3	난곡로 55, 220동	854-0164
	사립	휴먼시아(아)4	난곡로 55, 204동	854-0163
	사립	휴먼시아(아)5	난곡로 55, 227동	866-5959
	사립	휴먼시아(아)제3단지	난곡로 63, 별동	070-8101-2228
	사립	신림SH빌(아)	난곡로 80	862-2144
서원동	구립	서원	서원3길 10	877-5219
	구립	신관	신림로48길 25	877-6473
	구립	신본	남부순환로200다길 7	878-7407
	사립	성우(아)	남부순환로198길 7	885-8890
신원동	구립	신원	남부순환로170길 6	866-8009
	구립	신일	문성로32길 18	855-1627
	사립	동부(아)	신원로 26	859-7524
서림동	구립	서광	참숯5길 38	887-5185
	구립	서림	서림3길 47	886-3136
	구립	행복	신림로36길 12-10	889-8557
	사립	신림현대(아)	신림로29길 8	886-3855
삼성동	구립	원신	양지10길 15-1	877-7052
	구립	돌샘	호암로18나길 5	883-6242
	사립	국제산장(아)	호암로 417	876-6886
	사립	삼성산주공(아)	호암로 399	3285-7333
	사립	신림동벽산블루밍(아)	호암로 519	877-0399
	사립	주공1단지(아)	광신길 160	872-2799
	사립	주공2단지(아)	광신길 86	3285-6254
	사립	태흥(아)	호암로 541	872-1075
대학동	구립	대학	대학12길 16	885-9228
	사립	신림금호(아)	대학18길 6	885-8333
	사립	신림9현대(아)	대학20길 27	876-0913
	사립	건영3차(아)	신림로3길 40	873-0425

부록 06

어린이집

국공립

2023. 1월 기준

동명	유형	시설명	소재지	전화번호
보라매동	국공립	구립당곡어린이집	서울특별시 관악구 봉천로23길 6 (봉천동)	02-884-2267
	국공립	구립보라매어린이집	서울특별시 관악구 당곡6길 63	02-889-6004
	국공립	구립색동어린이집	서울특별시 관악구 봉천로17길 5-16	02-876-8506
	국공립	구립키즈맘어린이집	서울특별시 관악구 봉천로23나길 35 101호	02-874-0761
은천동	국공립	구립마루어린이집	서울특별시 관악구 은천로 93 벽산블루밍아파트 503동	02-883-9900
	국공립	구립선봉어린이집	서울특별시 관악구 봉천로27길 20 (봉천동)	02-877-3121
	국공립	구립아이뜰어린이집	서울특별시 관악구 봉천로33나길 30 은천동 복합청사 1층	02-877-9179
	국공립	구립아이봄어린이집	서울특별시 관악구 은천로 86 두산아파트 208-101	02-883-2081
	국공립	구립우리꿈어린이집	서울특별시 관악구 양녕로 117 벽산블루밍아파트 506동	02-887-3788
	국공립	구립은천어린이집	서울특별시 관악구 국회단지10길 22 (봉천동)	02-889-3176
	국공립	구립즐거운어린이집	서울특별시 관악구 양녕로 31 두산아파트 3단지 관리동	02-3285-1998
성현동	국공립	구립건강한어린이집	서울특별시 관악구 관악로 285 성현동아아파트 107-103	02-6080-8058
	국공립	구립구암어린이집	서울특별시 관악구 구암길 98 1층 구암어린이집 (봉천동)	02-883-6647
	국공립	구립꿀송이어린이집	서울특별시 관악구 성현로 80 관악드림타운아파트 106-104	02-874-2425
	국공립	구립성현햇살어린이집	서울특별시 관악구 관악로37길 65 (봉천동)	02-878-6633
	국공립	구립햇님데이케어어린이집	서울특별시 관악구 성현로 80 110동 104호(봉천동, 관악드림타운)	02-886-6985
중앙동	국공립	구립아람어린이집	서울특별시 관악구 관악로 229-12	02-877-8112
	국공립	구립중앙어린이집	서울특별시 관악구 봉천로41길 35 (봉천동)	02-884-5861
청림동	국공립	구립나래어린이집	서울특별시 관악구 관악로30길 27 관악푸르지오아파트 112-102	070-7583-7581
	국공립	구립도담어린이집	서울특별시 관악구 청림3길 37(봉천동)	02-886-2240

2023. 1월 기준

동명	유형	시설명	소재지	전화번호
청림동	국공립	구립명지어린이집	서울특별시 관악구 관악로30길 27 관악푸르지오아파트 121-104	02-6332-3688
	국공립	구립보람어린이집	서울특별시 관악구 관악로 304 현대아파트 118-101	02-6275-7942
	국공립	구립조은어린이집	서울특별시 관악구 관악로30길 27 관악푸르지오아파트 1단지 관리동(122동 123동 사이)	02-875-9199
	국공립	구립하늘빛어린이집	서울특별시 관악구 청림5길 28 관악푸르지오아파트 2단지 관리동	02-885-1174
	국공립	구립햇님몬테소리어린이집	서울특별시 관악구 관악로30길 27 관악푸르지오아파트 120-103	02-883-9277
	국공립	구립현대가정어린이집	서울특별시 관악구 관악로 304 현대아파트 118-102	02-6275-3003
	국공립	구립희아어린이집	서울특별시 관악구 관악로30길 27 관악푸르지오아파트 122-101	02-886-0801
행운동	국공립	구립까치산어린이집	서울특별시 관악구 행운10길 21 관악파크푸르지오아파트 102동 1층	02-871-1376
	국공립	구립아기구름어린이집	서울특별시 관악구 남부순환로237길 22 1층 (행운동)	02-872-2627
	국공립	구립원당어린이집	서울특별시 관악구 행운1길 6-3 (봉천동)	02-879-1798
	국공립	구립조앤아이어린이집	서울특별시 관악구 관악로30길 12 봉천우성아파트 103-101	02-883-0312
	국공립	구립행운어린이집	서울특별시 관악구 행운1라길 9	02-877-4234
청룡동	국공립	구립e편한1단지어린이집	서울특별시 관악구 청룡10길 45 서울대입구e편한세상1단지 105동 앞	02-883-8083
	국공립	구립e편한2단지어린이집	서울특별시 관악구 청룡16길 43 서울대입구e편한세상2단지 206동 앞	02-883-0903
	국공립	구립반디어린이집	서울특별시 관악구 관악로 133 건영아파트 102-103	02-889-7237
	국공립	구립비안어린이집	서울특별시 관악구 장군봉6길 8 (봉천동)	02-889-0351
	국공립	구립청능어린이집	서울특별시 관악구 관악로11길 79-11 (봉천동)	02-875-7003
	국공립	구립청룡어린이집	서울특별시 관악구 참숯1길 7 (봉천동)	02-886-1245
낙성대동	국공립	구립강감찬어린이집	서울특별시 관악구 관악로8길 45	02-873-6677
	국공립	구립낙성대어린이집	서울특별시 관악구 관악로12길 58-5 (봉천동)	02-872-0726
인헌동	국공립	구립금빛어린이집	서울특별시 관악구 남부순환로246가길 17 (봉천동)	02-875-8172
	국공립	구립별이랑어린이집	서울특별시 관악구 낙성대역길 19 동원낙성대아파트 101-106	02-888-2829

2023. 1월 기준

동명	유형	시설명	소재지	전화번호
인헌동	국공립	구립인헌어린이집	서울특별시 관악구 낙성대역14길 6	02-889-8586
	국공립	구립토마토어린이집	서울특별시 관악구 남부순환로248길 78 아이펠리스 101호	02-886-2696
남현동	국공립	구립예촌어린이집	서울특별시 관악구 남현1가길 29 남현동 복합청사내 1층	02-3486-4333
신림동	국공립	구립새들어린이집	서울특별시 관악구 관천로16길 55 (신림동)	02-888-2601
	국공립	구립원광어린이집	서울특별시 관악구 신림로64길 57 (신림동)	02-872-9629
신사동	국공립	구립새빛어린이집	서울특별시 관악구 신사로10길 29 (신림동)	02-862-1255
	국공립	구립소하어린이집	서울특별시 관악구 관천로15길 116	02-854-4786
	국공립	구립신사어린이집	서울특별시 관악구 관천로21길 16	02-857-7490
	국공립	구립해뜨는어린이집	서울특별시 관악구 관천로27길 2 우방아파트 103-103	02-859-7906
조원동	국공립	구립뉴포레어린이집	서울특별시 관악구 조원로 25 1층 상가동	02-6389-3700
	국공립	구립두드림어린이집	서울특별시 관악구 조원로18길 26	02-862-1680
	국공립	구립무지개어린이집	서울특별시 관악구 조원로11길 24 우민조원아파트 101-101	02-868-1373
	국공립	구립문성어린이집	서울특별시 관악구 시흥대로164길 27 (신림동)	02-856-5621
	국공립	구립아름꿈노아어린이집	서울특별시 관악구 남부순환로145길 6 (조원동)	02-852-3338
미성동	국공립	구립난우어린이집	서울특별시 관악구 난곡로61길 1 (신림동)	02-862-4547
	국공립	구립다원어린이집	서울특별시 관악구 미성길 127 다원어린이집	02-851-7227
	국공립	구립운서어린이집	서울특별시 관악구 미성길 60 두영아파트 103호	02-858-6999
	국공립	구립초롱별어린이집	서울특별시 관악구 난곡로45길 5	02-855-0771
	국공립	구립하난곡어린이집	서울특별시 관악구 난우10가길 2 (신림동)	02-866-5363
난곡동	국공립	구립난곡어린이집	서울특별시 관악구 난곡로31길 14	02-838-3766
	국공립	구립마엘향어린이집	서울특별시 관악구 난곡로35길 60 구립마엘향 어린이집	02-857-3553
	국공립	구립미래클어린이집	서울특별시 관악구 법원단지2길 15-4 (신림동)	02-863-7001
	국공립	구립예지어린이집	서울특별시 관악구 난곡로30나길 19 (신림동)	02-837-4745
	국공립	구립찬솔어린이집	서울특별시 관악구 법원단지12길 24	02-853-0330

2023. 1월 기준

동명	유형	시설명	소재지	전화번호
난향동	국공립	구립난향어린이집	서울특별시 관악구 난향5길 6	02-866-4070
	국공립	구립드림타운어린이집	서울특별시 관악구 난곡로 55 관악산휴먼시아 아파트 224-103	02-838-7974
	국공립	구립신림어린이집	서울특별시 관악구 난곡로 67 (신림동)	02-853-4487
서원동	국공립	구립금강어린이집	서울특별시 관악구 신림로48길 25 (신림동)	02-876-8854
	국공립	구립다온어린이집	서울특별시 관악구 남부순환로198길 10 효림다온아파트 101호	02-886-0225
	국공립	구립서원어린이집	서울특별시 관악구 서원3길 25 (신림동)	02-889-5845
	국공립	구립용꿈어린이집	서울특별시 관악구 신림로58길 68	02-877-4587
	국공립	구립장군봉어린이집	서울특별시 관악구 장군봉길 100	02-875-0960
신원동	국공립	구립상록어린이집	서울특별시 관악구 신원로2길 4-7 (신림동)	02-852-3851
	국공립	구립신일어린이집	서울특별시 관악구 문성로28길 51 (신림동)	02-854-0140
서림동	국공립	구립복은어린이집	서울특별시 관악구 복은2길 6-24 (신림동)	02-877-2246
삼성동	국공립	구립꼬꼬마어린이집	서울특별시 관악구 호암로 399 삼성산주공아파트 306-101	02-6335-2677
	국공립	구립미림어린이집	서울특별시 관악구 태흥길 4 (신림동)	02-878-6150
	국공립	구립양지어린이집	서울특별시 관악구 양지12길 18-1 (신림동)	02-882-4359
	국공립	구립합실어린이집	서울특별시 관악구 광신길 113 (신림동)	02-878-0254
대학동	국공립	구립동산어린이집	서울특별시 관악구 대학14길 56 (신림동)	02-871-6472

직장

2023. 1월 기준

동명	유형	시설명	소재지	전화번호
보라매동	직장	카페24직장어린이집	서울특별시 관악구 보라매로3길 23 2층(카페24직장어린이집)	02-6279-2411
청룡동	직장	관악구청직장어린이집	서울특별시 관악구 관악로 145 관악구청 별관 2층 (봉천동)	02-886-5006
낙성대동	직장	서울대학교어린이보육지원센터 느티나무어린이집	서울특별시 관악구 관악로 1 (봉천동)	02-880-5798
낙성대동	직장	서울대학교어린이보육지원센터 백학어린이집	서울특별시 관악구 관악로 1 (봉천동)	02-880-5767
남현동	직장	수도방위사령부 한울어린이집	서울특별시 관악구 과천대로 851	02-524-1614

사회복지법인

2023. 1월 기준

동명	유형	시설명	소재지	전화번호
난곡동	사회복지법인	성혜어린이집	서울특별시 관악구 난곡로16길 30-6 (신림동)	02-863-3932
서림동	사회복지법인	청진어린이집	서울특별시 관악구 신림로36길 23-11 (신림동)	02-872-6677

민간

2023. 1월 기준

동명	유형	시설명	소재지	전화번호
보라매동	민간	가나어린이집	서울특별시 관악구 당곡6길 16-3 (보라매동)	02-877-4804
	민간	꿈동산어린이집	서울특별시 관악구 봉천로21길 66 (보라매동)	02-888-2611
	민간	당곡10어린이집	서울특별시 관악구 당곡2가길 11 당곡10어린이집 (봉천동)	02-882-1237
	민간	샤인스쿨어린이집	서울특별시 관악구 당곡길 45-3	02-888-1143
	민간	전박사어린이집	서울특별시 관악구 보라매로 62 보라매 삼성아파트 단지내 전박사 어린이집	02-873-7208
은천동	민간	젬젬어린이집	서울특별시 관악구 봉천로 387 1동 1층(봉천동, 두산아파트)	02-3285-7406
	민간	행복한어린이집	서울특별시 관악구 은천로 86 2단지 관리동 1층 (봉천동, 두산아파트)	02-875-3455

2023. 1월 기준

동명	유형	시설명	소재지	전화번호
성현동	민간	동아어린이집	서울특별시 관악구 관악로37길 20 동아 아파트 B상가 2층	02-888-0306
	민간	소슬어린이집	서울특별시 관악구 성현로 80 (성현동)	02-6671-6002
행운동	민간	24시간연세어린이집	서울특별시 관악구 관악로 246 (봉천동)	02-876-0333
청룡동	민간	내친구어린이집	서울특별시 관악구 장군봉2길 35 1층	02-886-3398
	민간	늘푸른어린이집	서울특별시 관악구 청룡8길 10 (청룡동)	02-3285-6279
	민간	떡잎어린이집	서울특별시 관악구 장군봉7길 12 (청룡동)	02-879-2844
낙성대동	민간	서울선교어린이집	서울특별시 관악구 낙성대로3길 26 1층 (봉천동)	02-888-7623
	민간	예진선교어린이집	서울특별시 관악구 관악로12길 9 (봉천동)	02-872-7471
인헌동	민간	안델센어린이집	서울특별시 관악구 인헌6길 26 2층 (봉천동)	02-882-7163
	민간	예은어린이집	서울특별시 관악구 인헌17길 25 (봉천동)	02-875-2841
	민간	푸른솔어린이집	서울특별시 관악구 낙성대역길 67 1,2층 (봉천동)	02-871-1215
남현동	민간	남현어린이집	서울특별시 관악구 남현1가길 18-4(남현동)	02-584-2855
신림동	민간	해달별어린이집	서울특별시 관악구 관천로22길 43 1,2,3층(신림동)	02-882-5953
신사동	민간	리라키즈스쿨어린이집	서울특별시 관악구 남부순환로163가길 37 (신림동)	02-869-7770
	민간	새동원어린이집	서울특별시 관악구 남부순환로163가길 10 1-3층 (신림동)	02-857-7777
	민간	하나어린이집	서울특별시 관악구 신사로10길 30 지하1층, 지상4층 (신림동)	02-838-6224
	민간	훈세어린이집	서울특별시 관악구 관천로15길 100 2층 (신림동)	02-863-7908
조원동	민간	평화어린이집	서울특별시 관악구 난곡로 333 (신림동)	02-857-9834
미성동	민간	봄샘푸르지오어린이집	서울특별시 관악구 남부순환로 1430 관리동 1층 (신림동, 대우푸르지오아파트)	02-830-6654
	민간	신림사임당어린이집	서울특별시 관악구 난곡로59길 16 (신림동)	02-852-9900
	민간	육영어린이집	서울특별시 관악구 문성로16가길 42-3 (신림동)	02-858-7797
	민간	크레용어린이집	서울특별시 관악구 법원단지5가길 21 1,2층 (신림동)	02-3281-0550
난곡동	민간	꿈꾸는예지어린이집	서울특별시 관악구 난곡로26길 78	02-857-1616
	민간	보라어린이집	서울특별시 관악구 난곡로24가길 6 (신림동)	02-859-4548

2023. 1월 기준

동명	유형	시설명	소재지	전화번호
난곡동	민간	성아어린이집	서울특별시 관악구 난곡로22길 23 (신림동)	02-857-5335
	민간	오성어린이집	서울특별시 관악구 난곡로18길 13-4 (신림동)	02-865-4549
난향동	민간	아이사랑어린이집	서울특별시 관악구 난곡로9길 6 (신림동)	02-853-9414
	민간	유신어린이집	서울특별시 관악구 난곡로 84 2층 (신림동)	02-861-3551
	민간	은현어린이집	서울특별시 관악구 난곡로11길 8 (신림동)	02-858-0893
서원동	민간	왕성어린이집	서울특별시 관악구 신림로58길 10 (서원동)	02-875-8302
	민간	재능어린이집	서울특별시 관악구 서원6길 28 2층 (신림동)	02-885-3014
신원동	민간	꾸러기어린이집	서울특별시 관악구 문성로 242 (신림동)	02-864-6636
	민간	믿음어린이집	서울특별시 관악구 신원로4길 46 (신림동)	02-851-4030
	민간	예삐어린이집	서울특별시 관악구 문성로 238 1,2층 (신림동)	02-863-7884
	민간	한결어린이집	서울특별시 관악구 신원로3라길 7 (신림동)	02-862-8314
서림동	민간	백상어린이집	서울특별시 관악구 신림로28길 18 (서림동)	02-883-3803
삼성동	민간	큐티프리스쿨어린이집	서울특별시 관악구 호암로 399 관리동 (신림동, 삼성산주공아파트)	02-3285-2030
대학동	민간	다솜어린이집	서울특별시 관악구 신림로3길 40 2층 (신림동, 건영아파트 관리동)	02-885-1941

가정

2023. 1월 기준

동명	유형	시설명	소재지	전화번호
보라매동	가정	사랑어린이집	서울특별시 관악구 당곡2가길 29 1,2층 (봉천동)	02-872-8856
	가정	삼성성모어린이집	서울특별시 관악구 보라매로 62 102동 109호(봉천동, 보라매삼성아파트)	02-875-7028
은천동	가정	꿈여울어린이집	서울특별시 관악구 은천로 93 207동 102호(봉천동, 벽산블루밍아파트)	02-889-8893
	가정	나무바다어린이집	서울특별시 관악구 은천로 86 207동 102호(봉천동, 두산아파트)	02-6105-5282
	가정	무릎학교어린이집	서울특별시 관악구 은천로 93 209동 101호(봉천동, 벽산블루밍아파트)	02-3285-3567
	가정	솔샘어린이집	서울특별시 관악구 봉천로 387 102동 101호(봉천동, 두산아파트)	02-3285-1105
	가정	아이숲어린이집	서울특별시 관악구 은천로 93 벽산블루밍 아파트 209-102	02-6265-6605
	가정	아이위즈어린이집	서울특별시 관악구 은천로 93 103동 103호(봉천동, 벽산블루밍아파트)	02-3285-0307
성현동	가정	123어린이집	서울특별시 관악구 성현로 80 123동 102호(봉천동, 관악드림타운)	02-887-2233
	가정	꿈그린어린이집	서울특별시 관악구 관악로 285 108동 101호(봉천동, 봉천동아1차아파트)	02-6335-1190
	가정	꿈나무가정어린이집	서울특별시 관악구 성현로 80 143동 101호(봉천동, 관악드림타운)	02-888-8279
	가정	리틀브레인어린이집	서울특별시 관악구 성현로 80 133-101(관악드림타운, 봉천동)	02-884-8843
	가정	올리브어린이집	서울특별시 관악구 은천로 137 1동 102호(봉천동,관악유앤아이)	02-882-0628
	가정	자연어린이집	서울특별시 관악구 은천로35나길 25-4	02-889-0888
	가정	햇님어린이집	서울특별시 관악구 성현로 80 110동 103호(봉천동, 관악드림타운)	02-885-7956
	가정	혜지어린이집	서울특별시 관악구 성현로 80 120동 101호(봉천동, 관악드림타운)	02-885-6832
청림동	가정	그린업어린이집	서울특별시 관악구 관악로30길 27 111동 101호(봉천동 관악푸르지오아파트)	02-875-7578
	가정	꿈초롱어린이집	서울특별시 관악구 관악로 304 현대아파트 123동 104호	02-876-2207

2023. 1월 기준

동명	유형	시설명	소재지	전화번호
청림동	가정	아이린어린이집	서울특별시 관악구 관악로30길 27 관악푸르지오 아파트119동103호	02-878-2323
	가정	올리비아어린이집	서울특별시 관악구 관악로30길 27 관악푸르지오 아파트107동103호	02-6265-4996
	가정	은비어린이집	서울특별시 관악구 관악로30길 27 109동 103호 (봉천동,대우푸르지오아파트)	02-889-3807
	가정	한솔어린이집	서울특별시 관악구 관악로 304 현대아파트 113동101호	02-882-1894
행운동	가정	또래가정어린이집	서울특별시 관악구 관악로30길 12 105동 113호 (봉천동,우성아파트)	02-876-1315
	가정	또래또어린이집	서울특별시 관악구 관악로30길 12 102동 108호(봉천동, 우성아파트)	02-871-1316
	가정	피카소 어린이집	서울특별시 관악구 관악로30길 12 108동101호(봉천동,봉천우성아파트)	02-876-6057
청룡동	가정	싱글벙글어린이집	서울특별시 관악구 청룡길 78 103-101(봉천동, 서울대입구아이원)	02-888-7367
인헌동	가정	보라빛어린이집	서울특별시 관악구 남부순환로246나길 15-2 (봉천동)	02-887-2829
	가정	수피아어린이집	서울특별시 관악구 인헌12길 46-1 208-103 (봉천동,은천아파트)	02-6014-1212
남현동	가정	꿈꾸는새싹어린이집	서울특별시 관악구 남현길 91 103동 102호(남현동, 우림루미아트)	02-535-9799
	가정	선한어린이집	서울특별시 관악구 남부순환로256라길 25 한일유앤아이아파트 101-101호(남현동)	070-7719-1240
신사동	가정	알토랑밤토랑어린이집	서울특별시 관악구 조원로 168 1층(신림동)	02-853-1513
조원동	가정	미성어린이집	서울특별시 관악구 조원로2길 13 1동 112호 (신림동,미성아파트)	02-854-3141
	가정	해맑은어린이집	서울특별시 관악구 조원로16길 7 102동 106호 (신림동, 신도도브래뉴아파트)	02-830-1210
미성동	가정	소나무어린이집	서울특별시 관악구 난곡로45길 28 (신림동)	02-866-0301
	가정	파랑새어린이집	서울특별시 관악구 남부순환로 1430 106동 102호(신림동, 신림푸르지오)	02-6337-7893
난향동	가정	사랑샘어린이집	서울특별시 관악구 난곡로 55 219동 104호(신림동, 관악산휴먼시아2단지아파트)	02-855-7815

2023. 1월 기준

동명	유형	시설명	소재지	전화번호
난향동	가정	아기랑어린이집	서울특별시 관악구 난곡로 55 205동 103호(신림동, 관악산휴먼시아2단지아파트)	02-864-5825
	가정	예쁜친구어린이집	서울특별시 관악구 난곡로 55 207동 101호(신림동, 관악산휴먼시아2단지아파트)	02-6346-5083
	가정	하람어린이집	서울특별시 관악구 난곡로 55 202동 101호(관악산휴먼시아, 신림동)	02-838-7723
	가정	해랑어린이집	서울특별시 관악구 난곡로 55 216동 101호(신림동, 관악산휴먼시아아파트)	02-6264-2116
서림동	가정	아기샘어린이집	서울특별시 관악구 신림로29길 3-20 107동 104호(신림동, 신림현대아파트)	02-876-1301
	가정	참어린이집	서울특별시 관악구 신림로29길 8 신림현대아파트 110동 102호	02-875-7992
	가정	포그니어린이집	서울특별시 관악구 신림로29길 3-20 106동 113호 (신림동, 신림현대아파트)	02-872-7772
	가정	해든어린이집	서울특별시 관악구 복은길 109 101호 (신림동)	02-877-6549
대학동	가정	꿈나무어린이집	서울특별시 관악구 신림로3가길 45-24 청광아파트 101동 104호	02-878-5403
	가정	봄빛가득한어린이집	서울특별시 관악구 신림로7길 33 102-103	02-885-5999
	가정	씽씽어린이집	서울특별시 관악구 대학18길 6 101동 208호(신림동, 금호타운1차)	02-888-7721

법인·단체

2023. 1월 기준

동명	유형	시설명	소재지	전화번호
행운동	법인·단체등	에덴어린이집	서울특별시 관악구 행운1마길 29 (봉천동)	02-888-6766
낙성대동	법인·단체등	푸른어린이집	서울특별시 관악구 낙성대로3길 15 (봉천동)	02-877-3486
남현동	법인·단체등	남성교회어린이집	서울특별시 관악구 남현1가길 34	02-584-5579
난곡동	법인·단체등	알곡방과후교실어린이집	서울특별시 관악구 난곡로24길 42 (난곡동)	02-838-8447

부모협동

2023. 1월 기준

동명	유형	시설명	소재지	전화번호
서원동	협동	서봄어린이집	신림로44나길 18 1층	02-882-3351

부록 07

유치원

2023. 1월 기준

구분	동명	시설명	소재지	전화번호
공립	삼성동	서울신우	호암로 498	874-3558
	은천동	서울구암	은천로93 (벽산블루밍아파트 내)	889-9930
	남현동	서울남현	남현4길 51	585-2031
	청림동	서울청림	청림5길 22	875-0533
사립	은천동	나랑	봉천로33길 57 (두산아파트 내)	3285-5555
		배꽃	봉천로29길 47	878-7766
	성현동	새소슬	성현로 80 (삼성아파트 내)	6671-6001
		서울	관악로37길 20 (동아아파트 내)	878-3773
		소슬	구암길 46	888-3451
	청림동	현대	관악로40길 55 (관악현대아파트 내)	884-3809
	행운동	동원	행운1길 96	875-3456
	인헌동	은아	남부순환로246길 25	882-0018
	남현동	새싹	남현2길 90	584-6135
	미성동	한별	남부순환로144길 65	855-6659
	난곡동	애동	법원단지길 56	856-7555
	난향동	꿈나라	난곡로 42	851-5596
	서림동	영그린	참숯5길 12	884-2328
		하늘	양산길18 (현대아파트 내)	871-8508
	삼성동	명성	광신길 154	874-3350
병설	은천동	은천초병설	은천로 69	883-6421
	중앙동	신봉초병설	양녕로6나길 1	883-8441
	행운동	봉천초병설	행운1라길 17	874-7406
		원당초병설	봉천로 505	879-2481
	청룡동	관악초병설	청룡4길 49	883-0932
		청룡초병설	관악로5길 61	871-2429
	난곡동	난곡초병설	난곡로35길 102	853-9871
	서림동	신성초병설	신림로 114	070-8622-8144
	대학동	삼성초병설	대학7길 52	877-9139
	신사동	남부초병설	남부순환로163길 14	857-5033
	신원동	신림초병설	문성로28길 31	6952-3126
	보라매동	당곡초병설	보라매로2길 23	882-6906

부록 08

초등학교

2023. 1월 기준

구분	동명	시설명	소재지	전화번호
공립	보라매동	서울당곡초등학교	보라매로2길 23	872-4683
	은천동	서울은천초등학교	은천로 69	883-6321
	성현동	서울구암초등학교	구암길 1	871-6041
		서울봉현초등학교	성현로 117	885-1985
	중앙동	서울신봉초등학교	양녕로 6나길 1	871-9616
	행운동	서울봉천초등학교	행운1라길 17	887-1223
		서울원당초등학교	봉천로 505	877-4940
	청룡동	서울관악초등학교	청룡4길 49	874-3832
		서울청룡초등학교	관악로5길 61	871-5850
	낙성대동	서울인헌초등학교	낙성대로 23	872-8101
	남현동	서울사당초등학교	남현4길 51	522-4180
	신사동	서울남부초등학교	남부순환로163길 14	857-5032
	조원동	서울조원초등학교	조원로 67	869-2235
	미성동	서울미성초등학교	문성로 79	839-8306
	난곡동	서울난곡초등학교	난곡로35길 102	855-2131
		서울난우초등학교	난우길 40	070-7874-1206
	난향동	서울난향초등학교	난향길 9	839-0291
	신원동	서울신림초등학교	문성로 28길 31	856-3127
	서림동	서울신성초등학교	신림로 114	875-7611
	삼성동	서울신우초등학교	호암로 498	874-9812
		서울원신초등학교	광신길 177	888-1813
	대학동	서울삼성초등학교	대학7길 52	877-9144

부록 09

중학교

2023. 1월 기준

구분	동명	시설명	소재지	전화번호
공립	보라매동	당곡중학교	봉천로13길 101	870-7700
	성현동	구암중학교	성현로 53	881-2900
	행운동	관악중학교	남부순환로237길 60	889-1782
		봉원중학교	관악로24가길 15	879-1543
	청룡동	봉림중학교	장군봉길 72	888-1281
	인헌동	인헌중학교	인헌9길 35	877-6760
	미성동	남서울중학교	남부순환로172길 97	855-9832
		미성중학교	문성로16길 40	851-2004
	난곡동	난우중학교	난곡로16길 32	864-4017
	서원동	신관중학교	신림로48길 17-16	885-6892
	서림동	신림중학교	신림로 40	882-1929
	대학동	삼성중학교	신림로3가길 39-24	871-6243
사립	청룡동	서울문영여자중학교	관악로 85	871-8921
	미성동	성보중학교	남부순환로156길 39	818-9705
	난곡동	남강중학교	난곡로34길 80	839-1710
	삼성동	광신중학교	광신길 141	881-8652

부록 10

고등학교·특수각종학교

2023. 1월 기준

구분	동명	시설명	소재지	전화번호
공립	보라매동	당곡고등학교	봉천로21길 108	6717-5200
	성현동	구암고등학교	성현로 57	879-9823
	인헌동	인헌고등학교	인헌9길 74	886-6251
	미성동	신림고등학교	문성로 119	6219-8300
	대학동	삼성고등학교	신림로 41	871-7582
		서울산업정보학교	신림로 67	6331-1900
	난향동	서울정문학교	난향3길 31	869-7188
사립	보라매동	서울새롬학교	보라매로 44	840-3535
	미성동	성보고등학교	남부순환로156길 39	862-8409
	난곡동	남강고등학교	난곡로34길 80	839-1701
	은천동	서울관광고등학교	은천로15길 25	886-9161
	행운동	서울미술고등학교	남부순환로247길 26	872-2111
	청룡동	서울문영여자고등학교	관악로 85	873-3622
		서울여자상업고등학교	관악로 85	873-3614
		영락고등학교	청룡16길 25	884-1003
		영락의료과학고등학교	청룡16길 25	884-1004
	삼성동	광신고등학교	광신길 141	881-8532
		광신방송예술고등학교	광신길 141	881-8612
	대학동	미림여자고등학교	호암로 546	886-1811
		미림여자정보과학고등학교	호암로 546	872-4072

부록 11

대학교

2023. 1월 기준

학교명	동명	소재지	전화번호
서울대학교	대학동	관악로 1	880-5114

부록 12

의료기관

병원 (20개소)

2022.12월 기준

동별	업체명	소재지	전화번호
남현동	더웰샘한방병원	남현길 7, 한일프라자 4, 6층 (남현동)	02-3427-8275
봉천동	미올한방병원	남부순환로 1814, 대연빌딩 1,2,6층 (봉천동)	02-553-7000
	장튼위튼병원	남부순환로 1867 (봉천동)	02-8787-119
	연세건우병원	남부순환로 1814, 대연빌딩 3,4,8,9층 (봉천동)	1644-4630
	강남초이스병원	남부순환로 1796, -1,2~5층 (봉천동)	02-875-2200
	은천요양병원	은천로 51 (봉천동)	02-882-6900
	강남효요양병원	남부순환로 1704 (봉천동)	02-885-8080
	사랑의병원	남부순환로 1860, -1,1,3,4,5층 (봉천동)	02-880-0114
	강남고려병원	관악로 242 (봉천동)	1661-8267
	미래드림여성병원	남부순환로 1785 (봉천동)	02-886-5551
신림동	바를정한방병원	남부순환로 1485, 삼남빌딩 1층, 7층, 8층 (신림동)	02-3218-1075
	바른사랑병원	신원로 35, 삼모 더 프라임 타워 3,7층 (신림동)	02-878-8875
	치유본한방병원	신원로 35, 삼모더프라임타워 6층 (신림동)	02-1644-8511
	관악서울대학교치과병원	관악로 1, 지1~3층 (신림동)	02-6747-6114
	심정병원	남부순환로 1485, 삼남빌딩 2~6층 (신림동)	1588-3330
	강남수요양병원	신림로64길 11, 지1층,2~11층 (신림동)	02-888-8866
	조인트힐병원	난곡로 215 (신림동)	02-1899-7272
	척편한병원	신림로 318, 4,5층 (신림동)	02-6676-6000
	강남힐병원	남부순환로 1449, 강남힐병원 (신림동)	02-853-4600
	에이치플러스 양지병원	남부순환로 1636, 양지병원 (신림동)	02-1877-8875

의원 (344개소)

2022.12월 기준

동별	업체명	소재지	전화번호
남현동	솜산부인과의원	남부순환로 2064, 3층 302호 (남현동)	02-525-3331
	사당똑바른정형외과의원	남부순환로 2064, 3,4층 (남현동)	02-585-8288
	연세위드내과의원	남부순환로 2064, 5층 (남현동)	02-581-7588
	빛의안과의원	남부순환로 2056, 태림빌딩 (남현동)	02-598-1012
	연세365산부인과의원	과천대로 939, 르메이에르강남타운2 306,307,308호 (남현동)	02-547-2876
	사당연세365의원	과천대로 939, 르메이에르강남타운2 301,302,303-1,303-2,310호 (남현동)	02-2055-0365
	성모튼튼정형외과의원	남부순환로 2056, 3층 (남현동)	02-583-5544
	BJ 라임의원	과천대로 939, 르메이에르강남타운2 (남현동)	02-588-1110
	우리안과의원	남부순환로 2060, 3층 (남현동)	02-588-4822

2022.12월 기준

동별	업체명	소재지	전화번호
남현동	하버드재활의학과의원	남현길 7 (남현동)	02-3474-8275
	늘푸른소아청소년과의원	남현길 7, 3층 (남현동)	02-3487-7702
	연세필정신과의원	남부순환로 2056, 2층 (남현동)	02-585-9110
	한양씨티내과의원	남부순환로 2082-33, 5층 (남현동)	02-597-1797
	양종목내과의원	남부순환로 2054 (남현동)	02-522-4961
	박진억신경정신과의원	남현길 7, 3층 (남현동)	02-582-3344
봉천동	반듯한정형외과의원	남부순환로 1832, 오선빌딩 3,4층 (봉천동)	02-875-7590
	레몬정신건강의학과의원	관악로 164, 2층 202호 (봉천동)	02-887-7575
	삼성수안과의원	남부순환로 1934, 낙성대빌딩 201호 (봉천동)	02-887-7500
	유테라산부인과의원	관악로 168, 206호 (봉천동)	02-882-5001
	소나무정신건강의학과의원	관악로 165, 홍빌딩 8층 (봉천동)	02-883-0567
	현대제일마취통증의학과의원	은천로 110, 402-2,403호 (봉천동)	02-872-1127
	연세속편한내과의원	남부순환로 1942, 2층 (봉천동)	02-67466252
	점선면의원	관악로 195, 4층 409,410호 (봉천동)	0507-1430-6018
	미앤미의원	남부순환로 1801, 6층 (봉천동)	02-877-8160
	관악아산마취통증의학과의원	관악로24길 14, 호삼빌딩 2, 4층 (봉천동)	02-886-8875
	성모새봄정신건강의학과의원	관악로 203, 6층 (봉천동)	02-6951-3344
	매일튼튼의원	남부순환로 1738, 제형빌딩 (봉천동)	02-888-8119
	윤가정의학과의원	장군봉1길 56, 우형빌딩 (봉천동)	02-878-3077
	현대기쁨의원	은천로 109, 한독빌딩 2층 (봉천동)	02-3476-8275
	고려튼튼마취통증의학과의원	인헌6길 15, 2층 (봉천동)	02-888-8275
	서울대입구예쁨주의쁨의원	관악로 164, 206.207.210호 (봉천동)	02-875-9930
	연세제이엘산부인과의원	남부순환로 1832, 오선빌딩 (봉천동)	02-877-1077
	맑음정신건강의학과의원	남부순환로 1942, 5층 (봉천동)	02-6052-0004
	낙성대성모이비인후과의원	남부순환로 1940, 301호 (봉천동)	02-6275-1223
	마음가득정신건강의학과의원	남부순환로 1715, 5층 (봉천동)	02-876-1544
	휴먼피부과의원	관악로 186, 2층 (봉천동)	02-883-7703
	관악성모이비인후과의원	관악로 186-2 (봉천동)	02-883-7570
	서울대입구정형외과의원	관악로 186, 5층 (봉천동)	02-882-9998
	마디튼튼재활의학과의원	남부순환로 1926, 경동제약빌딩 2층 (봉천동)	02-883-9986
	닥터에버스의원	관악로 164, 305,306호 (봉천동)	02-876-2010
	닥터요한 의원	관악로 195, 3층 304,305호 (봉천동)	02-877-4936
	연세한마취통증의학과의원	보라매로 12, 관악농협 5층 (봉천동)	02-875-7900
	연세미라클의원	남부순환로 1830, 송백빌딩 4층 (봉천동)	02-883-4406
	노바의원	은천로 110, 303호 (봉천동)	02-889-7707
	연세튼튼의원	봉천로7길 33, 2층 (봉천동)	02-875-7510
	관악연세이비인후과의원	관악로 165, 홍빌딩 2층 (봉천동)	02-883-7728

2022.12월 기준

동별	업체명	소재지	전화번호
봉천동	바른삼성정형외과의원	남부순환로 1830, 3층 (봉천동)	02-885-8275
	모세마취통증의학과의원	봉천로 576, 201-2호 (봉천동)	02-883-7588
	365바른정형외과의원	은천로 37, 2층 (봉천동)	02-877-7277
	충민내과의원	관악로 194, 2층 (봉천동)	02-478-0035
	에스앤유(SNU)청안과의원	관악로 195, 201~208호 (봉천동)	02-587-7777
	세이렌의원	남부순환로 1812, 윤건빌딩 5층 (봉천동)	02-876-3036
	차봉연엔도내과의원	쑥고개로 110, 2층 (봉천동)	02-1522-3787
	메디서울이비인후과의원	양녕로 46, 메카플러스 304호 (봉천동)	02-882-9997
	더나은내과의원	남부순환로 1733, 정민빌딩 2층 (봉천동)	02-6677-6856
	성모척바른의원	남부순환로 1724, 경원빌딩 5층 (봉천동)	02-878-7575
	삼성서울가정의학과의원	인헌길 76, 2층 (봉천동)	02-882-3729
	레이디유외과의원	남부순환로 1832, 오선빌딩 5층 (봉천동)	02-877-7570
	연세탱탱피부과의원	남부순환로 1925, 7층 (봉천동)	02-6083-3927
	관악수내과의원	남부순환로 1810, 2층 (봉천동)	02-871-1936
	서울미의원	관악로 165, 6층 (봉천동, 홍빌딩)	02-871-1157
	이한규내과의원	봉천로 227, 보라매샤르망 201,202,204,301호 (봉천동)	02-6951-1577
	서울비뇨기과의원	남부순환로 1832-0, 8층 (봉천동)	02-875-8275
	킴스아산의원	관악로 268, 1층 (봉천동)	02-883-7282
	연세훈정신건강의학과의원	관악로 195, 301호 (봉천동)	02-888-9860
	참의원	관악로 164, B동 201호 (봉천동)	02-838-3380
	서울W내과의원	관악로 165 (봉천동)	02-871-5600
	마나스정신건강의학과의원	장군봉1길 56, 3층 (봉천동)	02-6267-7788
	진앤미의원	청룡길 48, 2층 (봉천동)	02-542-7533
	톡스앤필의원	봉천로 488, 9층 (봉천동)	02-873-7979
	화인마취통증의학과의원	남부순환로 1733, 5층 (봉천동)	02-6264-2215
	더영산부인과의원	관악로 195, 314,315호 (봉천동)	02-876-7722
	다정이비인후과의원	보라매로 4, 2층 (봉천동)	02-872-5050
	참맑은의원	양녕로 46, 502호 (봉천동)	02-886-7555
	인헌제일가정의원	남부순환로248길 15, 2층 (봉천동)	02-877-9915
	제오피부과의원	남부순환로 1832 (봉천동)	02-883-8700
	바른성모신경외과의원	남부순환로 1761, 3층 (봉천동)	02-854-8275
	참하지외과의원	남부순환로 1814, 대연빌딩 7층 (봉천동)	02-6959-1550
	서울디딤정신건강의학과의원	남부순환로 1905, 2층 (봉천동)	02-872-0673
	연세맑은이비인후과의원(관악점)	은천로 110, 301호 (봉천동)	02-3285-0607
	이진내과의원	남부순환로 1912, 3층 (봉천동)	02-6959-0367
	김철신정형외과의원	남부순환로 1912, 5,6호 (봉천동)	02-872-3301
	라르떼의원	남부순환로 1814, 5층 (봉천동)	02-884-2600

2022.12월 기준

동별	업체명	소재지	전화번호
봉천동	삼성척척마취통증의학과의원	관악로 220, 2층 (봉천동)	02-889-6585
	서울탑정신건강의학과의원	관악로 168 (봉천동)	02-883-2082
	서초영상의학과의원	남부순환로 1848, 3층 (봉천동)	02-3462-4696
	고은미인의원	남부순환로 1860, 2층 (봉천동)	02-591-6550
	차이마취통증의학과의원	봉천로 488, 10층 (봉천동)	02-884-0075
	조은정형외과의원	양녕로 50, 7층 (봉천동)	02-876-5800
	라임의원	관악로 205, 3층 (봉천동)	02-882-0010
	하나항맥외과의원	관악로 203, 3층 (봉천동)	02-875-7233
	정구일정형외과의원	남부순환로 1782, 우주빌딩 (봉천동)	02-875-2233
	영수통증의학과의원	관악로 232, 2층 (봉천동)	02-876-8276
	아이보리소아청소년과의원	남부순환로 2056, 6층 (남현동)	02-582-3330
	서울연합의원	양녕로 30, 2층 (봉천동)	070-4141-7582
	코앤유의원	남부순환로 1715, 3층 (봉천동)	02-872-7707
	서전성모안과의원	은천로 110, 202호 (봉천동)	02-875-7572
	사는기쁨이비인후과의원	인헌길 39, 3층 (봉천동)	02-875-8262
	낙성대연세재활의학과의원	남부순환로 1962, 정호진 아트힐 4층 (봉천동)	02-888-7933
	미래드림신경과의원	남부순환로 1952, 6층 (봉천동)	02-875-7507
	관악우태하피부과의원	관악로 168, 405,406호 (봉천동)	02-875-1675
	김성훈가정의학과의원	당곡길 28 (봉천동)	02-889-4365
	관악오라클피부과의원	관악로 217, 5층 (봉천동)	02-871-8301
	가연관악산부인과의원	남부순환로 1838 (봉천동)	02-885-7900
	홍앤유의원	남부순환로 1820, 7층 (봉천동)	02-6276-8600
	고려정형외과의원	남부순환로 1952, 2,3층 (봉천동)	02-878-7553
	코스모스의원	봉천로 488, 8층 (봉천동)	02-877-8383
	서울삼성내과의원	양녕로 50, 8층 (봉천동)	02-876-5553
	연세건강한내과의원	보라매로 12, 4층 (봉천동)	02-875-7596
	엘산부인과의원	남부순환로 1934, 낙성대빌딩 3층 (봉천동)	02-877-3114
	관악하나가정의학과의원	쑥고개로 86, 2층 (봉천동)	02-874-7500
	김정화산부인과의원	양녕로 46, 3층 305호 (봉천동)	02-883-3307
	아름드리가정의원	봉천로 281, 2층 (봉천동)	02-858-2828
	보스턴은소아청소년과의원	양녕로 46, 302호 (봉천동)	02-888-7730
	DR.문이비인후과의원	은천로 105 (봉천동)	02-873-8575
	호내과의원	관악로 217, 5층 (봉천동)	02-882-0875
	서울S비뇨기과의원	관악로 165, 7층 (봉천동)	02-871-7520
	한빛마취통증의학과의원	인헌길 21, 2층 (봉천동)	02-884-8868
	우리가정의학과의원	관악로30길 12, 217호 (봉천동)	02-873-7166
	서울가정의학과의원	구암길 106, 205호 (봉천동)	02-888-8858

2022.12월 기준

동별	업체명	소재지	전화번호
봉천동	임일재정형외과의원	인헌길 35, 5층 (봉천동)	02-3285-0022
	향기나는내과의원	관악로 234, 203호 (봉천동)	02-888-3383
	정비뇨기과의원	관악로29길 3, 수안빌딩 6층 (봉천동)	02-888-9776
	푸른소아과의원	청림6길 3, A동 205호 (봉천동)	02-888-6975
	씨에프(CF)의원	은천로 110, 2, 5층 (봉천동)	02-871-7678
	연세미모사랑의원	봉천로 482, 3층 (봉천동)	02-876-5775
	형이비인후과의원	봉천로 616, 3층 (봉천동)	02-873-1101
	연세안과의원	관악로 203, 8층 (봉천동)	02-886-3800
	미래의원	남부순환로 1738, 3층 (봉천동)	02-877-0170
	서울조인트내과의원	양녕로 46, 503호 (봉천동)	02-879-2119
	제운성형외과의원	남부순환로 1820, 6층 (봉천동)	02-874-7900
	강남밝은빛안과의원	관악로 186, 301호 (봉천동)	02-875-7711
	아이빛소아과의원	남부순환로 1740 (봉천동)	02-872-7512
	연세내과의원	관악로 195, 411호 (봉천동)	02-875-7557
	아하로마이비인후과의원	관악로 195, A동 3층 303호 (봉천동)	02-885-3995
	나눔정신건강의학과의원	남부순환로 1832, 9층 (봉천동)	02-877-7104
	조내과의원	은천로 110, 4층 (봉천동)	02-876-6662
	안장훈내과의원	성현로 80, 213호 (봉천동)	02-887-8275
	이규남내과의원	봉천로 387 (봉천동)	02-888-7434
	신동진내과의원	은천로 38, 2층 (봉천동)	02-875-3428
	봉천연세가정의원	은천로 35 (봉천동)	02-876-7582
	서울김정아소아청소년과의원	관악로 234, 2층 (봉천동)	02-872-8276
	연세바른의원	관악로30길 12, 308호 (봉천동)	02-888-3953
	보라매정형외과의원	봉천로 227 (봉천동)	02-885-7775
	서울원정형외과 소아청소년과의원	봉천로27길 62 (봉천동)	02-877-6119
	정대철정형외과의원	은천로 109, 한독빌딩 3,4층 (봉천동)	02-883-2300
	관악연세가정의원	인헌6길 9 (봉천동)	02-888-3375
	손장원정형외과의원	관악로 203 (봉천동)	02-872-3900
	관악이비인후과의원	봉천로 488, 4층 (봉천동, 서호빌딩)	02-872-6162
	연세키즈소아과의원	은천로25길 69, 303호 (봉천동)	02-887-5119
	민내과의원	보라매로3길 29, 3층 9,10-1,11,13~19호 (봉천동)	02-835-6400
	김승원내과의원	관악로 205, 5층 (봉천동)	02-871-0330
	김상현이비인후과의원	관악로 231-1 (봉천동)	02-872-2333
	라마르의원	관악로 203, 501호 (봉천동)	02-883-8822
	김재준피부과의원	관악로 231-1, 3층 (봉천동)	02-887-8517
	맑은서울가정의원	봉천로 576, 1층 106,108호 (봉천동)	02-877-6633
	새연세재활의학과의원	관악로 230, 2층 (봉천동)	02-873-7515

2022.12월 기준

동별	업체명	소재지	전화번호
봉천동	윤내과의원	남부순환로 1944 (봉천동)	02-877-0287
	이정희소아청소년과의원	은천로 38-1 (봉천동)	02-877-3571
	연세본외과의원	봉천로 391, 3층 (봉천동)	02-3285-0005
	연세성모정형외과의원	관악로 233, 금성빌딩 3,4층 (봉천동)	02-882-4530
	한솔내과의원	인헌길 12, 2층 (봉천동)	02-887-7582
	백내과의원	양녕로 34, 2층 (봉천동)	02-888-7739
	양일반외과의원	양녕로 64 (봉천동)	02-878-6336
	유영미서울소아청소년과의원	관악로 205, 4층 (봉천동)	02-874-9336
	오가정의학과의원	남부순환로230길 35 (봉천동)	02-878-4265
	명의마취통증의학과의원	남부순환로 1827, 2층 (봉천동)	02-888-7533
	이성욱이비인후과의원	관악로 205, 2,7층 (봉천동)	02-886-8272
	성모안과의원	봉천로 488, 3층 (봉천동)	02-888-8777
	사회복지법인 에스알씨(SRC) 부설의원	보라매로 44, 1,2,3층 (봉천동)	02-871-3636
	연세가정의원	관악로40길 47, 1동 409호 (봉천동)	02-883-7575
	강성호내과의원	관악로 236 (봉천동)	02-886-8006
	고려다온재활의학과의원	남부순환로 1734, 4층 (봉천동)	02-3218-5220
	김성무비뇨기과의원	남부순환로 1827, 3층 (봉천동)	02-878-1569
	관악성모의원	쑥고개로 51-1 (봉천동)	02-889-5353
	서내과의원	남부순환로 1734 (봉천동)	02-875-9062
	손승환내과의원	남부순환로 1794 (봉천동)	02-877-8794
	박미란소아청소년과의원	남부순환로 1938 (봉천동)	02-872-3274
	유정신경정신과의원	남부순환로 1808 (봉천동)	02-872-9278
	유안과의원	봉천로 520 (봉천동)	02-882-8411
	서울의원	쑥고개로 59 (봉천동)	02-878-8333
	손소아과의원	쑥고개로 68 (봉천동)	02-875-8245
	노영숙산부인과의원	남부순환로 1924, 201호 (봉천동)	02-882-9900
	최정학외과의원	관악로 248 (봉천동)	02-877-1267
	연세피부과의원	남부순환로 1942 (봉천동)	02-883-1338
	명소아청소년과의원	양녕로 50, 5층 (봉천동)	02-882-3668
	길성의원	남부순환로 1877 (봉천동)	02-877-1743
	한빛정신건강의학과의원	남부순환로 1838, 13층 (봉천동)	02-887-2158
	한영의원	은천로 39, 1~2층 (봉천동)	02-877-5254
	영락가정의학과의원	남부순환로 1956 (봉천동)	02-3661-1138
신림동	백세튼튼정형외과의원	호암로 605, 쥬얼리S타워 1~2층 (신림동)	02-876-7575
	구로디지털정형외과의원	조원로 20, 2층 (신림동)	02-869-1020
	삼성탑신경외과의원	난우길 10, 4,5,6층 (신림동)	02-830-7575

2022.12월 기준

동별	업체명	소재지	전화번호
신림동	신림연세정내과의원	신림로 318, 3층 (신림동)	02-813-0808
	삼모라인내과의원	신림로59길 23, 삼모스포렉스 1층 (신림동)	02-6951-2950
	신림신경과의원	신림로 350, 5층 (신림동)	02-875-9992
	야호정신건강의학과의원	남부순환로 1601-1, 2층 (신림동)	02-6013-8275
	신림정형외과의원	남부순환로 1603, 3,4층 (신림동)	02-6278-0123
	메가비뇨의학과의원	남부순환로 1603, 5층 (신림동)	02-871-7575
	울트라정형외과의원	난우길 2, 프린스빌딩 3,4층 (신림동)	02-862-1275
	안녕정신건강의학과의원	신림로 315, 5층 (신림동)	02-6204-0102
	수가연의원	시흥대로 578, 5층 502호 (신림동)	02-852-9004
	그랜드연합의원	난곡로 231, 2층 (신림동)	02-853-8575
	연세마취통증의학과의원	난곡로 226, 5층 (신림동)	02-866-7585
	마음챙김정신건강의학과의원	신림로 350, 4층 404호 (신림동)	02-534-8856
	신대방참좋은정형외과의원	난곡로 367, 경신빌딩 2층 (신림동)	02-863-2122
	서울동안미의원	봉천로 212, 2층 (신림동)	02-875-5355
	연세햇살정신건강의학과의원	신림로 318, 6층 (신림동)	02-877-5377
	닥터엠의원	난곡로 327-1, 2~4층 (신림동)	02-830-2020
	연세쿄앤원이비인후과의원	남부순환로 1604, 3층 (신림동)	02-887-1231
	언제나열린이비인후과의원	신림로 340, 르네상스복합쇼핑몰 3층 (신림동)	02-6951-3650
	강남삼성정형외과의원	신림로 340, 르네상스복합쇼핑몰 3층 (신림동)	02-878-5930
	신림평온정신건강의학과의원	남부순환로 1619-1, 4층 (신림동)	02-6925-5515
	이마취통증의학과의원	호암로 528, 2층 (신림동)	02-6497-8275
	서울지에스(GS)항외과의원	남부순환로 1641, 2, 3층 (신림동)	02-883-9203
	연세조은내과의원	신림로 137, 조흥빌딩 5층 (신림동)	02-889-3375
	연세쉬즈산부인과의원	남부순환로 1605, 3층 (신림동)	02-882-8202
	신림제일정형외과의원	신림로 350, 2층 (신림동)	02-875-3238
	신림연세이비인후과의원	남부순환로 1605 (신림동)	02-6326-3536
	성모베스트이비인후과의원	난곡로 214, 5층 (신림동)	02-863-1175
	최준호내과의원	남부순환로161가길 26, 2층 (신림동)	02-862-8688
	한빛가족의원	남부순환로143나길 7 (신림동)	02-6052-7505
	한울사랑의료소비자생활협동조합 한사랑의원	신림로 361, 2층 (신림동)	02-872-1225
	우리정형외과의원	난곡로 299, 1~2층 (신림동)	02-853-1500
	이지정형외과의원	남부순환로 1574, 지1~6층 (신림동)	02-886-2121
	세이브내과의원	난곡로 214, 2~3층 (신림동)	02-869-8341
	나을의원	난곡로 210, 5층 (신림동)	02-867-7582
	삼성탑의원	광신길 217, 1층 (신림동)	02-832-6548
	고운맘소아청소년과의원	난곡로 50, 2층 (신림동)	02-853-7705

2022.12월 기준

동별	업체명	소재지	전화번호
신림동	신림정신건강의학과의원	남부순환로 1603, 5층 (신림동)	02-889-7581
	연세고운피부과의원	난곡로 197, 3층 (신림동)	02-837-2300
	바른의원	신림로 198, 1~2층 (신림동)	02-875-9300
	구로디지털바른본의원	시흥대로 578, 4층 (신림동)	02-853-9636
	베스톤비뇨기과의원	난곡로 367, 4층 402호 (신림동)	02-861-6235
	애플산부인과의원	신림로 318, 3층 (신림동)	02-886-8622
	수정형외과의원	난곡로 349, 하모니타워 2층 (신림동)	02-6671-8275
	새힘신경외과의원	신림로 137, 3층 (신림동)	02-877-9119
	365밝은안과의원	신림로 350, 3층 302호 (신림동)	02-878-3650
	메디Q의원	남부순환로 1591, 2층 (신림동)	02-877-5058
	리즈산부인과의원	남부순환로 1599, 3층 (신림동)	02-888-1218
	김의원	신림로 368, 2층 (신림동)	02-855-7541
	닥터제이미의원	신림로 340, 8층 (신림동)	02-889-2525
	아이랑소아청소년과의원	난곡로 210, 2층 (신림동)	02-868-8683
	으뜸이비인후과의원	난곡로 316, 5층 (신림동)	02-869-0600
	닥터강이비인후과의원	남부순환로161길 70, 2층 (신림동)	02-859-7582
	굿모닝플러스의원	난곡로31길 5, 2층 (신림동)	02-863-0122
	엄창수신경외과의원	난곡로 316, 2층 (신림동)	02-862-4208
	주함정형외과의원	남부순환로161길 74, 지하1~3층 (신림동)	02-861-1600
	청아의원	남부순환로161길 70, 3층 (신림동)	02-852-8270
	삼성정형외과의원	신림로 135, 4층 (신림동)	02-883-3500
	최희정내과의원	신림로 350, 6층 (신림동)	02-883-8500
	청담맥의원	신림로 261, 2,3층 (신림동)	02-877-6071
	연세W산부인과의원(구로점)	시흥대로 570, 5층 501호 (신림동)	02-866-9229
	연세라온정신과의원	호암로 602, 4층 (신림동)	02-885-1857
	드림온비뇨기과의원	시흥대로 578, 3층 (신림동)	02-861-7575
	김앤조 내과의원	난곡로 217, 2,4층 (신림동)	02-862-1881
	삼성산부인과의원	난곡로 217, 3층 (신림동)	02-851-9600
	박앤박피부과의원	신림로 137, 조흥빌딩 5층 (신림동)	02-888-0750
	참비뇨기과의원	난곡로 219, 2층 (신림동)	02-839-7580
	베스트의원	남부순환로 1631 (신림동)	02-888-1312
	푸른정형외과의원	난곡로 107, 1,2층 (신림동)	02-858-5095
	삼성편한내과의원	신림로 135 (신림동)	02-857-9911
	매일참사랑의원	호암로22길 60, 태양빌딩 3층 (신림동)	02-883-7582
	예담미인(美人)의원	남부순환로 1630, 3층 (신림동)	02-877-1675
	열린안과의원	난곡로 226, 2층 (신림동)	02-856-7300
	신동현내과의원	난향길 4, 2층 (신림동)	02-867-7588

2022.12월 기준

동별	업체명	소재지	전화번호
신림동	연세베스트의원	난곡로 53, 403호 (신림동)	02-867-9119
	이진숙산부인과의원	신림로 158 (신림동)	02-875-3535
	그린소아과의원	신림로 169, 401호 (신림동)	02-873-0275
	서울이비인후과의원	난우길 4, 2층 (신림동)	02-858-9430
	서울본내과의원	남부순환로143길 6, 2층 (신림동)	02-871-0099
	신대방성모내과의원	난곡로 367 (신림동)	02-851-3997
	관악플러스내과의원	난곡로 299, 5,6층 (신림동)	02-868-4488
	뉴관악연세의원	신림로 158, 영광빌딩 3층 (신림동)	02-873-4526
	온누리내과의원	남부순환로 1603, 4층 401호 (신림동)	02-886-6701
	함초롬피부과의원	신림로 366, 4층 (신림동)	02-884-1675
	선산부인과의원	남부순환로 1593, 2층 (신림동)	02-875-4445
	김홍내과의원	신림로 272, 201호 (신림동)	02-883-0750
	우리가정의원	호암로 530, 3층 (신림동)	02-873-4102
	고려에이스비뇨기과의원	남부순환로 1593 (신림동)	02-875-6270
	연세양지가정의원	난곡로26길 13 (신림동)	02-869-2101
	연세우리내과의원	관천로 17 (신림동)	02-858-0019
	연세편한내과의원	신림로 105 (신림동)	02-872-3030
	이기쁨의원	남부순환로172길 9, 2층 (신림동)	02-861-4116
	서울연세가정의원	호암로 599, 2층 (신림동)	02-887-6251
	새생명내과의원	난곡로 316, 3층 (신림동)	02-873-6276
	성모의원	난곡로 335, 2층 (신림동)	02-855-2925
	우리들이비인후과의원	난곡로 367, 302호 (신림동)	02-830-1223
	관악정다운의료복지사회적협동조합정다운우리의원	신림로 206, 태영빌딩 2층 (신림동)	02-871-2497
	손홍주내과의원	난곡로 295, 2~3층 (신림동)	02-867-0426
	김지연산부인과의원	봉천로 212, 4층 (신림동)	02-884-1852
	강한신림의원	신림로 339 (신림동)	02-872-9007
	신한방사선과의원	신림로 324 (신림동)	02-886-8844
	한내과의원	난우길 14 (신림동)	02-851-6565
	김혜근의원	조원로 128, 2층 (신림동)	02-857-2777
	관악연세정형외과의원	신림로 141, 3층 (신림동)	02-878-8700
	이내과의원	신림로 158, 2층 (신림동)	02-884-7799
	황내과의원	신림로11길 9, 2층 (신림동)	02-885-5348
	가람정신건강의학과의원	시흥대로 552, 석천빌딩 7층 (신림동)	02-859-8500
	한솔신경정신과의원	난곡로 268, 3층 (신림동)	02-830-7588
	미스터비뇨기과의원	신림로 350, 406호 (신림동)	02-876-1160

2022.12월 기준

동별	업체명	소재지	전화번호
신림동	항외과의원	시흥대로 578, 4, 6층 (신림동)	02-855-7175
	이태인마취통증의학과의원	신림로 318, 6층 (신림동)	02-877-8275
	홍이경산부인과의원	신림로 344, 305호 (신림동)	02-883-3217
	강경훈소아과의원	신림로 141 (신림동)	02-885-8623
	관악정의원	난곡로 349-1 (신림동)	02-868-1930
	난곡연세가정의원	난곡로 202, 4층 (신림동)	02-839-1535
	박성휘내과의원	난곡로 264, 3층 302호 (신림동)	02-855-1100
	현희정형외과의원	난곡로 200, B1~4층 (신림동)	02-853-7567
	박춘식산부인과의원	난곡로 274 (신림동)	02-854-6715
	명의원	신림로 148 (신림동)	02-873-5693
	강신경정신과의원	신림로 340, 르네상스 복합쇼핑몰 13층 1304호 (신림동)	02-871-7121
	연세의원	신원로 23, 2층 (신림동)	02-837-6333
	한사랑의원	문성로 219, 2층 (신림동)	02-856-1717
	한준규정형외과의원	난곡로 256, 지하1층~4층 (신림동)	02-855-7582
	미앤라인의원	난곡로 220 (신림동)	02-858-5111
	신숙진산부인과의원	관천로 17 (신림동)	02-851-9393
	최진현내과의원	남부순환로 1479, 2층 (신림동)	02-838-0090
	박찬문내과의원	남부순환로 1595 (신림동)	02-877-0606
	최종성피부과의원	신원로 34, 삼양타운 6층 (신림동)	02-882-3650
	소망의원	신림로 269, 3층 (신림동)	02-868-1070
	신창식이비인후과의원	신림로 310, 3층 (신림동)	02-876-6966
	김영봉이비인후과의원	신림로 137 (신림동)	02-883-2288
	연세이안과의원	난곡로 198, 2층 (신림동)	02-862-4914
	연세정형외과의원	신림로 259-1 (신림동)	02-885-6768
	성모가정의학과의원	호암로 602, 2층 (신림동)	02-889-3553
	연세비뇨기과의원	난곡로 305, 4층 (신림동)	02-867-6565
	박성신소아과의원	신원로 16 (신림동)	02-866-5714
	김인철의원	시흥대로 558-1, 4층 (신림동)	02-868-5300
	이이비인후과의원	난곡로 202, 2층 (신림동)	02-852-7089
	대한결핵협회 부설 복십자의원	남부순환로 1533, 1,2층 (신림동)	02-793-4891
	정병천내과의원	남부순환로 1550 (신림동)	02-868-5858
	변산부인과의원	남부순환로 1470 (신림동)	02-852-2361
	최낙훈의원	신림로 340 (신림동)	02-873-0512
	주인종내과의원	신림로 318, 6층 (신림동)	02-883-3379
	위상오내과의원	신림로 360-1 (신림동)	02-871-5843

2022.12월 기준

동별	업체명	소재지	전화번호
신림동	강인구내과의원	난곡로35길 2, 2층 (신림동)	02-852-3517
	박정근내과의원	난곡로 194 (신림동)	02-858-3478
	박산부인과의원	난곡로 297 (신림동)	02-855-5655
	희망찬안과의원	신림로 368-1 (신림동)	02-888-1360
	문이비인후과의원	신림로 150 (신림동)	02-884-6006
	이정길소아과의원	남부순환로 1417 (신림동)	02-855-9600
	은진외과의원	신림로 298 (신림동)	02-878-4411
	수이비인후과의원	신림로 318, 6층 (신림동)	02-878-4218

치과 (206개소)

2022.12월 기준

동별	업체명	소재지	전화번호
남현동	단단플란트치과의원	남부순환로 2064, 6층 (남현동)	02-6328-2828
	치과의정석치과의원	과천대로 939, 르메이에르강남타운2 406~408호 (남현동)	02-3473-2828
	신일치과의원	남현4길 1, 201호 (남현동)	02-583-5018
	사당유디치과의원	남부순환로 2082-33 (남현동)	02-598-6300
	믿음치과의원	남부순환로 2082-37, 601호 (남현동)	02-585-1488
	이(e)라움치과의원	과천대로 947, 사당타워 3층 (남현동)	02-3474-2891
	서울수치과의원	남부순환로 2062, 2층 (남현동)	02-3471-2882
	서울하이안치과의원	남현길 7, 5층 (남현동)	02-525-2872
	이그린치과의원	남부순환로 2068, 201호 (남현동)	02-3471-7528
	남현연세치과의원	남부순환로 2056 (남현동)	02-581-0116
봉천동	서울리멤버치과의원	남부순환로 1830, 5층 (봉천동)	02-884-2080
	서울리뉴치과의원	관악로 184, 2,3층 (봉천동)	02-888-0053
	관악퍼스트치과의원	양녕로 58, 2층 (봉천동)	02-875-2080
	바른치과의원	남부순환로 1926, 경동제약빌딩 2층 (봉천동)	02-883-2804
	오케이치과의원	남부순환로 1735, 호성빌딩 2,3층 (봉천동)	02-877-2879
	보라매정다운치과의원	보라매로 25, 칸타빌레7차 2층 201호 (봉천동)	02-875-2879
	관악소아치과의원	관악로 191-2, 412호 (봉천동)	02-6274-2875
	서울이편한치과의원	청룡10길 34, 202,203,204호 (봉천동)	02-6294-2875
	연세더바른치과의원	보라매로 2, 2층 (봉천동)	02-877-2875
	이음치과의원	은천로 169, -1,1층 (봉천동)	02-6745-2754
	서울타워치과의원	남부순환로 1935, 한국해양소년단연맹 2층 (봉천동)	02-878-1357
	삼성현치과의원	은천로 97, 공원빌딩 7층 (봉천동)	02-873-2878
	그랑치과교정과치과의원	남부순환로 1817, 302,303호 (봉천동)	02-6279-2828
	이앤치과의원	관악로30길 12-0, 상가동 310호 (봉천동)	02-883-2879

2022.12월 기준

동별	업체명	소재지	전화번호
봉천동	더나은치과의원	남부순환로 1730, 2층 (봉천동)	02-875-2004
	풀잎치과의원	인헌길 17, 3층 (봉천동)	02-6949-2275
	올리브나무치과의원	관악로 234, 2층 (봉천동)	02-888-4275
	리뉴치과교정과치과의원	관악로 183, 2,3층 (봉천동)	02-878-2842
	사과나무치과의원	낙성대로 8 (봉천동)	02-883-2754
	마일스톤즈치과의원	낙성대로 30, 2,3층 (봉천동)	02-568-0280
	관악연세공감치과의원	남부순환로 1832, 6층 (봉천동)	02-876-3456
	연세고운미소치과의원	관악로 164, 3층 308,309,310호 (봉천동)	02-875-7522
	사랑의치과의원	남부순환로 1862 (봉천동)	02-882-7575
	스마일덴치과의원	청룡길 48, 5층 (봉천동)	02-875-3399
	이화이치과의원	관악로 195, A동 4층 403호 (봉천동)	02-883-2755
	서울S치과의원	은천로 101, 3층 (봉천동)	02-3285-2275
	조은미소치과의원	남부순환로 1912, 2층 (봉천동)	02-6959-0386
	서울호치과의원	보라매로 4, 2층 (봉천동)	02-882-2822
	서울삼성치과의원	남부순환로 1942, 4층 (봉천동)	02-883-7528
	봄날에치과의원	남부순환로 1812 (봉천동)	02-877-2080
	밀레니엄치과의원	관악로 218, 2층 (봉천동)	02-887-7528
	이너스치과의원	남부순환로 1710, 2층 (봉천동)	02-882-2875
	미소랑치과의원	관악로 158, 4층 (봉천동)	02-882-2828
	관악왕플란트치과의원	남부순환로 1814, 5층 (봉천동)	02-877-0428
	필립포스치과의원	봉천로 462, 4층 (봉천동)	02-3285-8277
	토론토사랑치과의원	관악로 306, 2동 202호 (봉천동)	02-886-2275
	최선애(愛)치과의원	관악로 208, 3층 (봉천동)	02-886-2828
	연세패밀리치과의원	관악로 248 (봉천동)	02-884-2875
	스마일치과의원	남부순환로 1838, 4층 (봉천동)	02-871-2870
	알프스치과의원	관악로 164, 203~5호 (봉천동)	02-887-2872
	은혜치과의원	양녕로 50, 4층 (봉천동)	02-872-2825
	아너스치과교정과치과의원	관악로 164, 101,102호 (봉천동)	02-883-0075
	홍성철치과의원	보라매로 12, 3층 (봉천동)	02-876-7528
	관악이안치과의원	은천로 23, 2층 (봉천동)	02-875-2801
	관악LA치과의원	양녕로 46 (봉천동)	02-871-2825
	연세참소망치과의원	봉천로 227, 302호 (봉천동)	02-888-2872
	서울탑치과의원	쑥고개로 73, 신화골든타워 2층 (봉천동)	02-3286-2379
	선앤민치과의원	봉천로 391, 두산아파트 3층 313,314,315호 (봉천동)	02-826-7528
	나비화이트치과의원	남부순환로 1840 (봉천동)	02-885-3556
	함박웃음치과의원	남부순환로 1820, 7,8,9호 (봉천동)	02-888-2820
	오플란트치과의원	관악로 199, 4층 (봉천동)	02-878-2808

2022.12월 기준

동별	업체명	소재지	전화번호
봉천동	연세다온치과의원	남부순환로 1925, 5층 (봉천동)	02-878-2834
	조이치과의원	남부순환로 1738, 5층 (봉천동)	02-877-2867
	즐거운치과의원	인헌6길 21, 2층 (봉천동)	02-879-2804
	아이비치과의원	남부순환로 1952, 5층 (봉천동)	02-878-2804
	리더스치과의원	관악로 201 (봉천동)	02-872-2226
	현대치과의원	남부순환로 1734 (봉천동)	02-885-2804
	서울본치과의원	관악로 195, 316호 (봉천동)	02-877-1007
	메디덴트구강내과치과의원	남부순환로 1715, 2층 (봉천동)	02-874-8029
	연세해맑은치과교정과치과의원	남부순환로 1811, 202호 (봉천동)	02-886-2804
	따뜻한인치과의원	관악로 144, 303호 (봉천동)	02-874-2804
	마리아쥬니어치과의원	봉천로 576, 201호 (봉천동)	02-871-2811
	서울으뜸치과의원	은천로 109, 4층 (봉천동)	02-883-2876
	노벨치과의원	청림6길 3, 212호 (봉천동)	02-882-2754
	이레치과의원	인헌길 35 (봉천동)	02-885-2879
	예솔치과의원	남부순환로 1944, 3층 (봉천동)	02-875-1812
	보라매수치과의원	보라매로 22 (봉천동)	02-887-6644
	필치과의원	은천로 95 (봉천동)	02-3285-2882
	여디디야치과교정과치과의원	남부순환로 1848, 4층 (봉천동)	02-878-0275
	우정치과의원	남부순환로 1845 (봉천동)	02-879-2825
	서울키즈플러스치과의원	관악로 199 (봉천동)	02-879-2175
	서울준치과의원	관악로30길 17, 3층 (봉천동)	02-888-7528
	서울누가치과의원	관악로 230, 3층 (봉천동)	02-888-5868
	고운미소치과의원	관악로 165, 3층 (봉천동)	02-887-2119
	한사랑치과의원	은천로25길 69 (봉천동)	02-873-3170
	이(e)-행복한치과의원	은천로25길 69 (봉천동)	02-877-2275
	뿌리샘치과의원	남부순환로 1733 (봉천동)	02-887-2332
	오민구치과의원	구암길 46, 203동 212호 (봉천동)	02-6334-2875
	에스엔케이치과의원	성현로 80, 상가동 504호 (봉천동)	02-3285-2828
	건화치과의원	중앙1나길 3 (봉천동)	02-877-3237
	김성중치과의원	관악로 168, 311호 (봉천동)	02-882-2288
	두산열린치과의원	봉천로 391, 2층 (봉천동)	02-3285-7582
	미래치과의원	은천로 105, 3층 (봉천동)	02-879-0028
	더봄치과의원	관악로 287, 309호 (봉천동)	02-876-2826
	관악서울치과의원	쑥고개로 54 (봉천동)	02-878-9073
	평화치과의원	봉천로 488 (봉천동)	02-872-2875
	서울나란이치과교정과치과의원	남부순환로 1801, 3층 (봉천동)	02-889-2191
	하얀치과의원	관악로 236, 3층 (봉천동)	02-882-8275

2022.12월 기준

동별	업체명	소재지	전화번호
봉천동	강훈치과의원	관악로 203, 401호 (봉천동)	02-888-8825
	한솔치과의원	관악로30길 27, 201호 (봉천동)	02-885-9375
	푸른치과의원	은천로 35 (봉천동)	02-871-6155
	다니엘치과의원	쑥고개로 86, 4층 (봉천동)	02-883-4221
	손영길치과의원	봉천로 309 (봉천동)	02-874-6590
	열린수치과의원	관악로40길 47, A동 402호 (봉천동)	02-874-3100
	이근형치과의원	봉천로 616 (봉천동)	02-888-7522
	한순기치과의원	은천로 27 (봉천동)	02-887-3242
	성심치과의원	봉천로 615 (봉천동)	02-882-2922
	연세에이플러스치과의원	남부순환로 1808, 4층 (봉천동)	02-888-7976
	박경준치과의원	남부순환로 1844 (봉천동)	02-887-4453
	연세치과의원	관악로 205, 6층 (봉천동)	02-887-4219
	관악전치과의원	남부순환로 1917 (봉천동)	02-889-8038
	유치과의원	남부순환로 1938, 401호 (봉천동)	02-872-2828
	고세훈치과의원	은천로 110, 4층 (봉천동)	02-878-5243
	김태경치과의원	은천로 37, 5층 (봉천동)	02-882-7427
	이근하치과의원	남부순환로 1740 (봉천동)	02-883-8023
	경치과의원	남부순환로 1764 (봉천동)	02-877-5123
	혜정치과의원	남부순환로 1741 (봉천동)	02-889-2228
	강원태치과의원	남부순환로 1892 (봉천동)	02-877-8382
	이수백치과의원	관악로 233, 금성빌딩 (봉천동)	02-877-9258
신림동	예쁜미소가지런이서울치과의원	남부순환로 1597, 5층 (신림동)	02-6104-2875
	원스치과교정과치과의원	시흥대로 558-1, 4층 (신림동)	02-6447-2875
	관악이웃치과의원	남부순환로 1649, 6층 (신림동)	02-882-2879
	서울열린치과의원	남부순환로 1603, 2층 (신림동)	02-6265-7528
	포근한치과의원	남부순환로 1600, 4층 (신림동)	02-6297-2875
	신림올바른치과의원	신림로 312, 3층 (신림동)	02-885-2828
	김서랑치과의원	신림로 322, 2층 (신림동)	02-878-4152
	난곡으뜸치과의원	난우길 2, 프린스빌딩 2층 (신림동)	02-6278-2875
	관악하치과의원	남부순환로 1451, 5층 (신림동)	02-864-2800
	스마트올치과의원	시흥대로 570, 4층 (신림동)	02-6956-2852
	해온미소치과의원	남부순환로 1471, 2층 (신림동)	02-6268-2875
	난곡연세치과의원	난곡로35나길 21, 1층 (신림동)	02-839-3425
	산치과의원	난곡로 359 (신림동)	02-853-2275
	서울성심치과의원	난곡로 367 (신림동)	02-2088-2283
	클린치과의원	남부순환로161길 70, 4층 (신림동)	02-858-5228
	세이브치과의원	난곡로 214, 4층 (신림동)	02-855-2855

2022.12월 기준

동별	업체명	소재지	전화번호
신림동	미드미치과의원	신림로 350, 4층 (신림동)	02-883-2875
	초이스플란트치과의원	신림로 351, 3층 (신림동)	02-3474-2882
	오사랑치과의원	난곡로 176, 2층 (신림동)	02-856-7528
	예미담치과의원	대학길 31, 2층 (신림동)	02-888-2275
	연세공감치과의원	신림로 315, 4층 (신림동)	02-6275-2275
	데오플란트치과의원	시흥대로 576, 4층 (신림동)	02-3281-7528
	바른이고른이치과의원	남부순환로 1607, 3층 (신림동)	02-873-2080
	바르다권치과의원	조원로 24, 2층 (신림동)	02-1661-2878
	관악본치과의원	난곡로 181 (신림동)	02-853-2874
	연세유라인치과의원	신림로 340, 8층 (신림동)	02-889-2822
	큰플란트치과의원	남부순환로 1637, 4층 (신림동)	02-876-2888
	신대방서울하이안치과의원	난곡로 368, 3층 (신림동)	02-858-2879
	미인플란트치과의원	난곡로 234, 2층 (신림동)	02-838-3055
	센트럴치과의원	난곡로 316, 4층 (신림동)	02-865-8215
	서울화인치과의원	신림로 105, 4층 (신림동)	02-888-4643
	미소안치과의원	난곡로 360, 3층 (신림동)	02-855-2811
	유디치과의원	남부순환로 1631, 대현빌딩 2층 (신림동)	02-877-8300
	연세미래치과의원	신림로 330, 6층 (신림동)	02-881-8250
	관악더드림치과의원	남부순환로 1369, 4층 (신림동)	02-852-2871
	퍼스트왕치과의원	난곡로 98, B동 206-207호 (신림동)	02-858-2080
	언제나이든치과의원	난곡로 210, 3층 (신림동)	02-866-6898
	관악웰치과의원	신림로 135, 3층 301호 (신림동)	02-882-7528
	NY치과의원	난곡로 226, 3층 (신림동)	02-867-7528
	이편한치과의원	신림로 318, 2,3호 (신림동)	02-889-2904
	에이스치과의원	남부순환로 1618 (신림동)	02-883-8828
	이맑은치과의원	신림로 344, 309호 (신림동)	02-878-2888
	서울CL치과의원	봉천로 212, 5층 (신림동)	02-887-2275
	서울N치과의원	난곡로 231, 3층 (신림동)	02-859-2828
	서울안치과의원	신림로 108, 2층 (신림동)	02-874-4868
	양지치과의원	남부순환로 1646, 프레콘빌딩 3층 (신림동)	02-887-7522
	김&안치과의원	호암로 605, 3층 (신림동)	02-886-6669
	하나치과의원	난곡로 50, 3층 301호 (신림동)	02-861-7799
	OK치과의원	난곡로 53, 406호 (신림동)	02-868-0038
	제니스치과의원	신사로 104, 2층 (신림동)	02-862-2875
	미치과의원	신림로 158, 6층 (신림동)	02-886-8275
	이재준치과의원	남부순환로 1601-1, 3층 (신림동)	02-872-9075
	플란트인치과의원	시흥대로 578, 5층 (신림동)	02-6953-2875

2022.12월 기준

동별	업체명	소재지	전화번호
신림동	뉴욕치과의원	신림로 113, 2층 (신림동)	02-889-2807
	서울드림치과의원	남부순환로 1434, 3층 (신림동)	02-865-2877
	아트치과의원	신림로 366 (신림동)	02-886-1700
	난곡서울미소치과의원	난우길 8, 2층 (신림동)	02-856-7522
	윤치과의원	조원로16길 34 (신림동)	02-830-0220
	연치과의원	난곡로 305, 2층 (신림동)	02-837-2275
	현치과의원	호암로 602 (신림동)	02-885-2833
	명문치과의원	신림로 321 (신림동)	02-873-7203
	고은치과의원	호암로26길 1 (신림동)	02-887-7555
	서울연세미치과의원	난곡로35나길 21, 2층 (신림동)	02-839-3425
	서울하얀치과의원	신림로 326, 3층 (신림동)	02-871-2888
	스마일라인치과의원	남부순환로 1599-3, 5층 (신림동)	02-866-7528
	우리들치과의원	호암로 399, 107호 (신림동)	02-3285-5001
	예인치과의원	신림로 169, 401호 (신림동)	02-871-2123
	진승재치과의원	남부순환로172길 1, 2층 (신림동)	02-859-7115
	보람치과의원	신림로 152 (신림동)	02-878-3503
	연세나눔치과의원	난우길 10, 8층 (신림동)	02-864-5252
	문현치과의원	남부순환로 1474, 3층 (신림동)	02-863-3244
	박영섭치과의원	조원로 128 (신림동)	02-865-2020
	서울SM치과의원	신림로 272 (신림동)	02-884-5757
	서울최치과의원	조원로 134 (신림동)	02-863-5018
	도경치과의원	신림로 202 (신림동)	02-878-7615
	명경치과의원	신림로 340, 13층 (신림동)	02-888-7372
	송치과의원	신림로 141, 4층 (신림동)	02-887-8269
	진치과의원	난곡로 263 (신림동)	02-859-4752
	최유석치과의원	관천로 17, 4층 (신림동)	02-864-0780
	조용진치과의원	신사로 102 (신림동)	02-869-7708
	이혁치과의원	신림로 137 (신림동)	02-886-8860
	신종렬치과의원	난곡로 85 (신림동)	02-854-1006
	오치과의원	신림로 131 (신림동)	02-889-8312
	난곡치과의원	난곡로 197, 4층 (신림동)	02-855-6951
	강치과의원	난곡로 303, 3층 (신림동)	02-855-5455
	남부치과의원	남부순환로 1470, 2층 (신림동)	02-855-4025
	신림치과의원	신림로 331 (신림동)	02-878-4400

2022.12월 기준

한의원 (145개소)

동별	업체명	소재지	전화번호
남현동	푸른나무한의원	남부순환로 2068, 2층 (남현동)	02-588-4030
	천수한의원	남부순환로 2060, 2층 (남현동)	02-2635-8421
	약손한의원	남현1길 17, 2층 (남현동)	02-525-8421
	남현한의원	남현길 58, 3층 (남현동)	02-584-2555
	오씨전통한의원	과천대로 939, 208호 (남현동)	02-588-7582
	어성초한의원	남부순환로 2056, 2,6층 (남현동)	02-597-7585
	본디올홍제한의원	남현4길 1, 2층 (남현동)	02-584-2967
봉천동	남서울한의원	보라매로 15, 대양빌딩 (봉천동)	02-887-8875
	이음손한의원	은천로 101, 2층 (봉천동)	02-888-7997
	대은한의원	남부순환로 1838, 3층 (봉천동)	02-882-8570
	곰돌이한의원	남부순환로 1922, 8층 (봉천동)	02-882-7582
	광덕안정한의원	봉천로 482, 2층 (봉천동)	02-6959-7581
	은천경희한의원	은천로 25, 1층 (봉천동)	02-6332-5577
	서울은한의원	관악로 168, 309호 (봉천동)	02-6951-2378
	연서담한의원	남부순환로 1801, 3층 (봉천동)	02-878-3393
	봉천한의원	남부순환로 1734-0, 601호 (봉천동)	02-6335-8275
	아름다운한의원	양녕로 30, 2,3,4층 (봉천동)	02-525-1333
	관악경희한의원	봉천로 393, 2층 (봉천동)	02-888-7582
	서울명가한의원	관악로24길 14, 3층 (봉천동)	02-885-4275
	백동한의원	남부순환로 1938, 6층 (봉천동)	02-3443-0098
	경희도담한의원	남부순환로 1733, 4층 (봉천동)	02-882-4233
	경희N한의원	청림6길 21 (봉천동)	02-876-7050
	아침햇살한의원	남부순환로 1716, 6층 (봉천동)	02-873-7505
	함소아한의원	관악로 195 (봉천동)	02-882-3375
	상생한의원	은천로 110, 302호 (봉천동)	02-886-2900
	알라딘한의원	남부순환로 1820, 7층 7003~4호 (봉천동)	02-534-7555
	세강한의원	남부순환로 1740, 2층 (봉천동)	02-889-0333
	김성윤한의원	은천로 105, 4층 (봉천동)	02-878-7510
	정재호한의원	남부순환로 1739, 2층 (봉천동)	0507-1344-0175
	피트니스한의원	남부순환로 1840, 3,4층 (봉천동)	02-888-9610
	청담한의원	은천로 37 (봉천동)	02-876-9123
	비앤비한의원	보라매로 12, 관악농협 2층 203호 (봉천동)	02-888-7510
	경희미르애한의원	남부순환로 1942, 302호 (봉천동)	02-882-2060
	낙성대한의원	인헌길 35, 영빌딩 3층 (봉천동)	02-872-7100
	약선당한의원	남부순환로 1919, 2층 (봉천동)	02-6338-7888

2022.12월 기준

동별	업체명	소재지	전화번호
봉천동	건강앤한의원	은천로 93, 502동 206호 (봉천동)	02-553-1534
	다스름한의원	은천로25길 69 (봉천동)	02-885-7522
	경희대영한의원	관악로 168, 3동 407호 (봉천동)	02-871-1677
	한사랑한의원	관악로28길 13 (봉천동)	02-879-1700
	365열린한의원	양녕로 58, 302호 (봉천동)	02-889-2929
	연세튼튼한의원	봉천로7길 33, 2층 (봉천동)	02-878-8263
	용한의원	인헌6길 9, 2층 (봉천동)	0507-1429-7668
	으뜸한의원	쑥고개로 73, 301호 (봉천동)	02-878-2191
	다올한의원	관악로 218 (봉천동)	02-872-7585
	당곡한의원	봉천로 271 (봉천동)	02-883-0770
	하늘벗한의원	남부순환로 1924 (봉천동)	02-885-7575
	강남부부한의원	남부순환로247길 3, 2층 (봉천동)	02-884-7755
	서울영천손한의원	관악로 203, 2층 (봉천동)	02-886-4771
	삼보한의원	관악로30길 12, 201호 (봉천동)	02-874-8275
	두리한의원	남부순환로 1715, 4층 (봉천동)	02-887-8297
	예명한의원	남부순환로233길 11, 2층 (봉천동)	02-886-5600
	생한의원	남부순환로 1944, 2층 (봉천동)	02-875-3337
	오씨삼대한의원	양녕로 46, 402호 (봉천동)	02-876-7510
	김현주한의원	남부순환로 1934, 202호 (봉천동)	02-873-1075
	은행나무한의원	구암길 39 (봉천동)	02-886-1190
	김성균한의원	은천로 23, 3층 (봉천동)	02-887-3652
	봉천경희한의원	행운1길 122 (봉천동)	02-888-6275
	경희부부한의원	관악로 240, 2층 (봉천동)	02-888-5188
	경희맥한의원	봉천로 385 (봉천동)	02-875-1075
	상월한의원	인헌6길 21 (봉천동)	02-884-7533
	천일한의원	봉천로 615, 2층 (봉천동)	02-879-1141
	새들한의원	쑥고개로 58, 1,2층 (봉천동)	02-879-2121
	세운한의원	관악로12길 10, 1층 (봉천동)	02-876-3905
	광제당한의원	남부순환로208길 10 (봉천동)	02-874-7533
	한결한의원	장군봉1길 46 (봉천동)	02-6672-1075
	신봉침한의원	남부순환로 1738, 401호 (봉천동)	02-877-6114
	노옥당한의원	남부순환로248길 30 (봉천동)	02-883-7500
	청림경희한의원	관악로40길 47, 현대상가 3층 307호 (봉천동)	02-885-9400
	대명한의원	인헌길 21, 3층 (봉천동)	02-875-7576
	동신한의원	남부순환로233길 5 (봉천동)	02-878-5868
	인덕한의원	관악로14길 52 (봉천동)	02-876-9105
	박준배한의원	관악로28길 7 (봉천동)	02-888-6945

2022.12월 기준

동별	업체명	소재지	전화번호
봉천동	경희홍성한의원	봉천로 239, 1층 (봉천동)	02-877-8315
	민병일한의원	은천로 97, 2층 (봉천동)	02-875-6428
	태진당한의원	남부순환로239길 5 (봉천동)	02-875-2868
	장한의원	쑥고개로 49 (봉천동)	02-871-3913
	혜준한의원	은천로 113 (봉천동)	02-871-7272
	청도한의원	남부순환로214길 28 (봉천동)	02-877-4760
	서울대입구백세한의원	관악로 208, 2층 (봉천동)	0507-1354-6363
	경희한의원	은천로 169 (봉천동)	02-889-7117
신림동	365황금손한의원	난곡로 305, 대영빌딩 3층 (신림동)	02-868-0365
	포레스트한의원	남부순환로 1623, 아카데미한의원 지하1층~4층 (신림동)	02-2039-1075
	청구경희한의원	남부순환로 1593, 지하1층, 1층 (신림동)	02-883-1070
	바른한의원	신림로 198, 1~2층 (신림동)	02-875-9300
	광덕안정한의원	신림로 357, 2층 (신림동)	02-6953-3259
	난곡365한의원	난곡로 264, 3, 4층 (신림동)	02-873-7575
	세인경희한의원	신림로 141, 302호 (신림동)	02-6497-1075
	본아한의원 관악점	남부순환로 1619-1, 2층 (신림동)	02-875-7585
	경희솔한의원	신원로 5, 1층 (신림동)	02-403-7575
	미성한의원	미성3길 21, 1층 (신림동)	02-837-1075
	일가한의원	남부순환로 1468, 1~3층 (신림동)	02-857-4975
	경희삼성한의원	신림로 151 (신림동)	02-883-0233
	예찬한의원	난곡로 368, 5층 (신림동)	02-857-1456
	신사수한의원	조원로 145, 지하1~1층 (신림동)	02-3283-2267
	신사경희한의원	조원로 135, 1층 (신림동)	02-852-7770
	더맑은한의원	신사로 90, 206호 (신림동)	02-869-1275
	예당한의원	남부순환로161가길 26, 3층 (신림동)	02-857-7573
	우리가족한의원	법원단지길 22, 2층 (신림동)	02-853-7767
	인의부부한의원	난우길 8, 2층 (신림동)	02-382-1075
	모커리한의원	시흥대로 552, 6층 (신림동)	02-6265-2575
	건중한의원	남부순환로 1637, 501호 (신림동)	02-809-8275
	청양한의원	남부순환로 1578, 2층 (신림동)	02-882-0206
	자연과한의원	신림로 353, 8층 (신림동)	02-875-0120
	경희김재승한의원	신림로 363-1, 4층 (신림동)	02-873-9700
	미담경희한의원	신림로 350, 4층 (신림동)	02-3285-1075
	동의본한의원	난곡로 347, 2층 (신림동)	02-851-5900
	난곡서울한의원	난곡로 197 (신림동)	02-855-7510
	난곡양지한의원	난곡로 196, 2층 (신림동)	02-836-7838

2022.12월 기준

동별	업체명	소재지	전화번호
신림동	사랑채한의원	난곡로 92-1, 2층 (신림동)	02-885-7975
	해미소한의원	난곡로 84, 지층 (신림동)	02-858-8588
	감초당한의원	신림로 269 (신림동)	02-867-7975
	관악동의보감한의원	원신길 134, 2층 (신림동)	02-883-1175
	햇살경희한의원	신림로 140, 2층 (신림동)	02-872-0072
	중화부부한의원	난곡로 241, 1층 (신림동)	02-869-7575
	일맥한의원	신원로 38 (신림동)	02-879-1375
	참사랑한의원	신림로 149, 2층 (신림동)	02-872-8885
	올리브한의원	신원로 34, 4층 (신림동)	02-875-7775
	관악우리한의원	신림로 137, 조홍빌딩 4, 6층 (신림동)	02-887-8888
	김한의원	신림로 200 (신림동)	02-886-0003
	신림경희한의원	조원로16길 33 (신림동)	02-868-1082
	신림장생한의원	신림로 222-1, 지하1,지상1층 (신림동)	02-883-1275
	생명마루한의원	난곡로 181 (신림동)	02-830-8275
	동의보감한의원	신림로 326, 2층 (신림동)	02-877-7582
	좋은인상한의원	남부순환로 1630, 2층 (신림동)	02-875-6497
	삼성경희한의원	난곡로 60, 201호 (신림동)	02-851-1557
	후한의원	신림로 318, 6층 (신림동)	02-884-2020
	경희우리한의원	대학길 30 (신림동)	02-884-4789
	민들레한의원	난곡로 367, 3층 (신림동)	02-861-0708
	바른침한의원	남부순환로 1622 (신림동)	02-889-2566
	장수한의원	남부순환로172길 7, 2층 (신림동)	02-851-8275
	서문한의원	난곡로26길 3 (신림동)	02-866-1700
	생일체질한의원	조원로 134 (신림동)	02-865-7533
	가야한의원	남부순환로 1539, 2층 (신림동)	02-838-8585
	수한의원	서림길 3 (신림동)	02-885-0730
	이당한의원	난곡로 234, 1층 (신림동)	02-837-5677
	무루한의원	광신길 111, 신림주공상가 2층 (신림동)	02-883-8813
	코침통통동보한의원	신림로 366 (신림동)	02-887-2685
	경희올바른한의원	시흥대로 572, 6층 (신림동)	02-808-7703
	여리한의원	신원로3길 9 (신림동)	02-852-9966
	호정한의원	신원로 23 (신림동)	02-855-9787
	신림한의원	신림로 119, 1층 (신림동)	02-888-9477
	서주한의원	난곡로 321 (신림동)	02-863-2385
	푸른한의원	난곡로 263, 2층 (신림동)	02-851-2861
	제생한의원	난곡로 202, 3층 (신림동)	02-854-5466
	신성한의원	법원단지길 10 (신림동)	02-856-3823

약국 (233개소)

2022.12월 기준

동별	업체명	소재지	전화번호
낙성대동	봉천당약국	봉천로 518 (봉천동)	883-7425
	대림약국	낙성대로 22 (봉천동)	889-3188
	구약국	관악로14길 52 (봉천동)	872-7542
	믿음약국	봉천로 534 (봉천동)	888-2104
	참성심약국	남부순환로 1862 (봉천동)	887-1131
	양생약국	남부순환로234길 27 (봉천동)	872-9954
	관악소망약국	남부순환로 1838, 2층 (봉천동)	878-4568
	수약국	남부순환로 1912, 1층 (봉천동)	070-4607-5784
	1번약국	남부순환로 1832, 1층 (봉천동, 삼한빌딩)	882-7583
	오렌지약국	관악로 168, 1층 111호 (봉천동, 대우디오슈페리움 2단지)	888-5887
	인헌온누리약국	인헌길 35, 영빌딩 1층 (봉천동)	877-3870
	일등약국	관악로 154, 1층 (봉천동)	846-3321
	애프터팜 윤약국	관악로 174, 102호 (봉천동)	0507-1359-2927
	휴베이스 동아약국	봉천로 576, 1층 106호 (봉천동, 동아타운아파트)	6949-5732
	샤로수약국	관악로 164, 1층 110호 (봉천동, 대우디오슈페리움 1단지)	877-4559
난곡동	새시민약국	난우길 4 (신림동)	856-4272
	우일약국	난곡로24길 5 (신림동)	837-3006
	온누리새전일약국	법원단지길 37 (신림동)	859-2951
	팜메이트난곡종합약국	난곡로35길 2 (신림동)	838-2527
	서울약국	난곡로 194 (신림동)	837-1401
	우림시장약국	난곡로26길 13 (신림동)	854-3254
	세종약국	난곡로31길 5, 2동 1층 (신림동, 성수빌딩)	861-5803
	새난곡약국	난곡로 210, 2층 (신림동)	861-0422
	우리들약국	난곡로 198 (신림동)	864-0250
	남강약국	난곡로 107-1, 1층 (신림동)	866-7069
	서울온누리약국	난곡로 214, 1층 (신림동, 금정빌딩)	010-3949-1330
	도남희약국	난향2길 8, 1층 (신림동)	868-7231
	유명약국	난곡로 202, 1층 (신림동)	866-6414
	새로이약국	난곡로 197, 남강빌딩 지1층 (신림동)	855-3360
	육당약국	난우길 10, 101호,102호 (신림동)	866-7776
난향동	온누리수경약국	난향길 4 (신림동)	864-7311
	이화온누리약국	난곡로 53, 303호 (신림동, 관악산휴먼시아상가동)	855-2851
난향동	한울약국	난곡로 50, 자연빌딩 1층 (신림동)	857-7755

2022.12월 기준

동별	업체명	소재지	전화번호
남현동	참약사 장수약국	남부순환로 2062 (남현동)	598-1955
	사랑약국	남부순환로 2082-33 (남현동)	597-1730
	사당미소약국	과천대로 939, 르메이에르강남타운2 3층 (남현동)	586-8009
	서울사랑약국	남부순환로 2054, 1층 (남현동)	598-5479
	마음약국	남현길 7, 한일프라자 1층 (남현동)	585-8908
	아이봄약국	남부순환로 2056, 태림빌딩 지하1층 (남현동)	588-6358
	명진팜약국	남부순환로 2064, 102호 (남현동)	597-5222
	사당365약국	과천대로 955, 1층 (남현동)	588-9050
	사랑찬약국	과천대로 909, 남현프라자 지하2층 (남현동)	522-0731
대학동	아림약국	호암로26길 57 (신림동)	884-5221
	강원약국	대학길 36 (신림동)	874-4575
	광장온누리약국	신림로 107, 1층 (신림동)	886-3509
	왕약국	대학5길 17 (신림동)	877-1333
	참사랑약국	호암로26길 1 (신림동)	882-5618
	서울대약국	관악로 1, 2층 (신림동)	876-5619
	신지약국	신림로 105 (신림동)	882-2740
	관악수약국	호암로 600, 1층 (신림동, 하나빌딩)	887-3606
	순환약국	호암로22길 60 (신림동)	885-0703
	밝은미래약국	신림로 135, 1층 (신림동, 육일빌딩)	889-6823
	종로늘푸른약국	신림로 137 (신림동, 조흥빌딩)	885-0074
	나무약국	신림로11길 12, 102호 (신림동)	883-8911
미성동	승일약국	문성로 93, 1층 (신림동)	863-9605
	뿌리약국	난우길 14 (신림동)	864-2395
	유쾌한약국	난곡로 217, 1층 (신림동)	852-7477
	태연약국	난곡로 305 (신림동)	867-2070
	마더스약국	난곡로 226 (신림동)	867-6464
	난곡프라자약국	난곡로 219 (신림동)	851-1230
	세이브 약국	난곡로 220, 1층 (신림동, 세이브마트)	855-6965
	새종로약국	난곡로 264 (신림동)	866-6245
	라임약국	난곡로 215 (신림동)	857-1779
	아름다운약국	난곡로 299, 1층 (신림동)	855-7731
	난곡비타민약국	난곡로 231, 1층 (신림동)	855-8885
	미소온누리약국	난곡로 295, 1층 (신림동)	838-8868
	경희미소원한약국	난곡로 290 (신림동)	864-1075
보라매동	새유명온누리약국	당곡길 22 (봉천동)	875-1204
	옵티마건강약국	은천로 35 (봉천동)	877-0198
	관악이화약국	봉천로 281, 1층 (봉천동)	885-0456

2022.12월 기준

동별	업체명	소재지	전화번호
보라매동	종로수약국	보라매로 4, 1층 (봉천동)	877-0789
	한일약국	보라매로 12, 2층 (봉천동, 관악농협)	889-8517
	허니약국	보라매로5길 5, 104호 (봉천동, 보라매우성아파트)	851-0819
	나나약국	보라매로3길 29, 3층 11호 (봉천동, 해태보라매타워)	849-7770
	성심약국	봉천로 227, 107호 (봉천동)	889-9395
삼성동	인제약국	원신2길 17, 인제약국 (신림동)	877-8597
	대학당약국	원신길 2-1 (신림동)	878-7497
	영암약국	원신2길 34 (신림동, 신림시장)	878-0659
	우경약국	호암로 528, 1층 (신림동)	871-1549
	비타약국	호암로 599, 1층 (신림동)	878-5390
	착한약국	호암로 526, 1층 (신림동)	873-9578
	서강약국	문성로 219 (신림동)	856-3231
	관악그랜드약국	신림로 141, 1층 (신림동)	877-1023
	새싹 온누리약국	신림로 169, 영창빌딩 1층 (신림동)	885-4715
	우리온누리약국	호암로 530(신림동)	882-2205
서림동	영광메디컬약국	신림로 158, 1층 1호 (신림동, 영광빌딩)	873-4760
	팜프라자약국	신림로 150 (신림동)	872-4002
	은성온누리약국	신림로 210 (신림동)	883-7555
	한소망약국	신림로 198, 1층 (신림동)	873-8707
서원동	굿모닝약국	신림로 272, 101-2호 (신림동, 대원빌딩)	887-4646
	녹원약국	신림로 261 (신림동)	884-5005
	엘림약국	신림로 324, 1층 (신림동)	876-3304
	편한M약국	신림로 318, 1층 101호 (신림동, 청암두산위브센티움)	882-0072
	청춘약국	남부순환로 1644 (신림동)	070-7715-2828
	관악우리약국	남부순환로 1630 (신림동)	886-9878
	임약국	신림로 318, 6층 (신림동, 청암두산위브센티움)	885-6030
	참바른약국	신원로 35, 삼모 더 프라임 타워 1층 (신림동)	875-2555
성현동	온누리드림약국	성현로 80, 203호 (봉천동, 관악드림타운주상가)	886-9517
	메디칼약국	은천로25길 69, 1층 (봉천동, 삼성프라자)	883-4227
	드림삼성약국	구암길 106, 206호 (봉천동, 관악드림타운 분산상가동)	871-8432
	성수온누리약국	은천로 105 (봉천동)	882-1941
	리드팜힘찬약국	은천로 109, 1층 (봉천동)	885-7423
	조은약국	구암길 98, 관악드림타운아파트 1층 (봉천동)	877-9403
신림동	제정약국	신림로 383, 1층 (신림동)	878-4360
	봄내약국	신림동5길 31, 1층 (신림동)	882-8234
	21세기약국	신림로 370 (신림동)	888-2272
	태평양약국	남부순환로 1591, 1층 (신림동)	878-5109

2022.12월 기준

동별	업체명	소재지	전화번호
신림동	365열린약국	남부순환로 1615 (신림동)	874-2332
	동원약국	신림로 360-1 (신림동)	883-7525
	늘픔약국	남부순환로 1635, 1층 (신림동)	877-6995
	호호약국	남부순환로 1595, 1층 (신림동)	882-2633
	밝은세상약국	신림로 368 (신림동)	6012-5453
	맑음약국	남부순환로 1635, 1층 (신림동)	877-0113
	상쾌한약국	신림로 340, 르네상스복합쇼핑몰 3층 (신림동)	882-3357
	필약국	남부순환로 1605, 1층 (신림동)	6954-0579
	고은약국	신림로 339, 1층 (신림동)	888-7888
	라온온누리약국	신림로 344, SK허브그린 107,108호 (신림동)	889-8875
	휴베이스대학약국	남부순환로 1603, 101호 (신림동)	888-7744
	5층엔약국	신림로 350, 5층 (신림동, 서원프라자, 태영아파트)	877-3080
	조아약국	봉천로 216, 1층 (신림동)	6267-4002
신사동	건강약국	남부순환로 1539 (신림동)	855-2883
	일광약국	신사로20길 52, 1층 (신림동)	855-3659
	경성약국	남부순환로161길 70 (신림동)	855-3927
	조양약국	신사로10길 14 (신림동)	851-3245
	세란약국	남부순환로161가길 26 (신림동)	854-5925
	엘림온누리약국	난곡로 316, 1층 (신림동)	2212-4805
	새봄약국	조원로 128-8 (신림동)	867-3691
	예주약국	남부순환로161길 75 (신림동)	865-8492
	세영약국	남부순환로 1479 (신림동)	856-2609
	다정약국	남부순환로 1485, 1층 (신림동, 삼남빌딩)	3283-3031
	맘이편한약국	신림로 357, 1층 (신림동)	888-8848
신원동	삼성약국	신원로 21 (신림동)	855-4158
	신림당약국	관천로 17 (신림동)	856-4755
	행복한약국	남부순환로172길 9 (신림동)	837-9405
	형제약국	남부순환로172길 10, 1층 (신림동)	884-0710
	튼튼약국	신원로 16 (신림동)	856-0528
	신림프라자약국	신림로 271, 1층 (신림동)	866-7288
	신림4번출구약국	남부순환로 1604, 1층 (신림동)	070-8866-7637
	은약국	신원로 23, 105호 (신림동)	6339-9398
은천동	백두산약국	은천로 37, 1층 (봉천동)	883-8961
	프라자약국	봉천로 391, 115호 (봉천동, 두산아파트에이상가)	3285-7294
	한길약국	남부순환로 1739 (봉천동)	876-2861
	하나로온누리약국	은천로 38 (봉천동)	875-8005

2022.12월 기준

동별	업체명	소재지	전화번호
은천동	광선약국	은천로 51, 은호빌딩 1층 (봉천동)	585-7804
	두산약국	봉천로 391, 113호 (봉천동, 두산아파트)	888-2369
	건강온누리약국	남부순환로 1715, 101호 (봉천동, 신우빌딩)	070-7740-3349
	봉천미래약국	남부순환로 1733, 2층 (봉천동)	0507-1333-4985
	태양당약국	국회단지길 10, 1층 (봉천동)	883-2176
	원약국	은천로 61, 1층 101호 (봉천동, 은천누리에뜰)	888-0527
인헌동	동방약국	인헌6길 9 (봉천동)	874-2231
	인수당약국	인헌17길 3 (봉천동)	877-8835
	낙성대약국	남부순환로 1938, 1층 (봉천동, 성은빌딩)	883-9100
	새태평양온누리약국	봉천로 616 (봉천동)	3481-1079
	휴베이스다정약국	남부순환로 1944, 1층 (봉천동)	878-0222
	주평화약국	인헌6길 5, 1층 (봉천동)	882-3301
	동인약국	인헌길 76, 1층 (봉천동)	872-0088
	매일약국	인헌길 39, 법향빌 1층 (봉천동)	6407-0397
	원당프라자약국	남부순환로248길 15, 1층 (봉천동)	872-0050
	소망약국	남부순환로 1956, 지하1층 (봉천동)	876-5588
	그랜드약국	인헌길 18, 1층 (봉천동)	887-8587
	스타약국	남부순환로 1940, 104호 (봉천동)	882-4062
	인헌연세약국	인헌길 12, 1층 (봉천동)	877-4123
	삼성웰약국	남부순환로 1932, 1층 (봉천동)	875-7114
	경희한방약국	낙성대역길 91, 1층 (봉천동)	878-7578
조원동	온누리대산약국	시흥대로 560, 1층 (신림동)	853-4967
	푸른약국	난곡로 351 (신림동)	851-2525
	종로프라자약국	조원중앙로 20 (신림동)	866-7668
	미소약국	남부순환로143나길 7 (신림동)	853-9609
	신미소약국	시흥대로 578, 1층 (신림동)	855-9842
	중앙약국	난곡로 367, 경신빌딩 1층 (신림동)	869-0966
	로뎀약국	난곡로 349, 1층 102호 (신림동)	863-8975
	서울사인약국	남부순환로 1451, 1층 (신림동)	853-3352
	하안약국	난곡로 327-1, 1층 (신림동)	867-8271
	행복이가득한약국	남부순환로 1443 (신림동)	865-4703
	허브약국	남부순환로 1471, 1층 (신림동)	813-0831
	웃음가득약국	남부순환로 1369, 1층 (신림동, 관악농협 농산물 백화점)	863-1807
	기경한약국	신사로 94, 1층 (신림동)	865-5977

2022.12월 기준

동별	업체명	소재지	전화번호
중앙동	광일약국	양녕로 38 (봉천동)	878-9588
	혜인약국	관악로 211 (봉천동)	885-1404
	문박사약국	양녕로 34 (봉천동)	873-8652
	신대명약국	관악로 233, 1층 (봉천동)	885-5511
	기분좋은약국	은천로 110, 1층 (봉천동, 더블유에스타워)	872-2378
	반석온누리약국	관악로 195, A동 308호 (봉천동, 관악위버폴리스)	876-8838
	명성프라자약국	관악로 231-1 (봉천동)	888-8978
	가까운약국	양녕로 46, 112호 (봉천동, 메카플러스)	883-7266
	신성심약국	관악로 205, 1층 (봉천동)	888-6222
	청운약국	양녕로 30, 1층 (봉천동, 청운빌딩)	877-7977
	열린약국	양녕로 50, 3층 (봉천동)	872-0910
	더푸른약국	관악로 195, 1층 104호 (봉천동, 관악위버폴리스)	888-7575
	밝은미소약국	양녕로 46, 메카플러스 1층 107호 (봉천동)	877-0927
	4층 다나 약국	관악로 195, 4층 408호 (봉천동, 관악위버폴리스)	878-9529
	스마일약국	중앙길 5, 1층 (봉천동)	0507-1408-0260
	대동약국	관악로 185, 1층 (봉천동)	877-0453
청룡동	한국생약국	쑥고개로 71 (봉천동)	878-2743
	태창온누리약국	쑥고개로 126-1 (봉천동)	878-9905
	성보약국	남부순환로208길 10 (봉천동)	885-4250
	바른약국	남부순환로 1714-1, 1층 (봉천동)	884-2850
	신신메디칼약국	쑥고개로 59 (봉천동)	875-3955
	새푸른약국	쑥고개로 122, 1층 (봉천동)	879-0678
	희망약국	쑥고개로 53, 1층 (봉천동)	874-9488
	태림약국	장군봉2길 2 (봉천동)	882-9961
	옵티마세원약국	쑥고개로 68 (봉천동)	887-1970
	평화약국	남부순환로 1784, 1층 (봉천동)	885-3575
	하늘약국	장군봉1길 56, 101호 (봉천동, 우형쇼핑센타)	877-6431
	봉천프라자약국	남부순환로 1734, 1층 (봉천동, 주원빌딩)	875-1711
	신화약국	관악로 153 (봉천동)	885-2078
	성락약국	쑥고개로 86 (봉천동)	889-8275
	스카이6층약국	남부순환로 1820, 6006호 (봉천동, 에그엘로우)	872-8941
	서울센터약국	관악로 165, 홍빌딩 2층 (봉천동)	888-8830
	참조은약국	남부순환로 1814, 대연빌딩 1층 (봉천동)	872-8722
	예원약국	쑥고개로 110, 1층 (봉천동)	879-8989
	정온누리약국	남부순환로 1812, 윤건빌딩 1층 (봉천동)	882-8993
	그린약국	남부순환로 1740, 명당빌딩 1층 (봉천동)	888-4959

2022.12월 기준

동별	업체명	소재지	전화번호
청룡동	메딕약국	남부순환로 1810, 2층 (봉천동)	882-1898
	성신약국	남부순환로 1728(봉천동)	6032-0074
	다나한약국	청룡길 20 (봉천동)	888-1199
청림동	대성약국	청림길 8 (봉천동)	877-3024
	광주약국	관악로 268 (봉천동)	884-2000
	다나온누리약국	관악로 240, 1층 (봉천동)	886-4207
	푸르지오약국	청림6길 3, 202호 (봉천동, 관악푸르지오아파트상가)	882-2177
	광장약국	관악로40길 47, 현대상가 1동 1층 5호 (봉천동)	886-0406
행운동	가은약국	봉천로 486 (봉천동)	878-9669
	관악희망약국	관악로 248, 1층 (봉천동)	885-4940
	늘푸른온누리약국	남부순환로 1925 (봉천동)	873-3431
	동보당약국	관악로 236 (봉천동)	877-3303
	우성혜민약국	관악로30길 12, 121호, 122호 (봉천동, 우성아파트상가)	882-6612
	교보약국	남부순환로 1827, 1층 (봉천동)	878-7582
	모두온누리약국	남부순환로 1869, 1층 (봉천동)	875-5955
	이루는약국	관악로 234, 2층 (봉천동)	875-8725
	행복약국	관악로30길 12, 301호 (봉천동, 봉천우성아파트)	887-3039
	양지약국	관악로 186, 1층 (봉천동)	882-2497
	봉천21세기약국	봉천로 488, 서호빌딩 1층 (봉천동)	6959-8006
	효심당한약국	남부순환로 1901 (봉천동)	875-7500

강강*한 관악

2023년 이렇게 달라집니다

2023년 달라지는 제도

관악구

Contents

① 행정·일반생활

- 무인민원 발급 가능 서류 확대 242
- 어디서나 폐업신고 민원처리제 243
- 소비기한 표시제 시행 244
- 등록대상동물(개)의 관리 245
- 주민등록증 신규발급 제도변경 246
- 주택 재건축 판정을 위한 안전진단 기준 개선 247
- 온라인 조상땅 찾기 온라인신청 가능 248
- 주택 임대차 신고 의무위반 과태료 부과 249

② 교육·보육·가족

- 부모급여 도입 250
- 자립준비청년 자립지원 강화 251
- 노인일자리 및 사회활동지원 사업 확대 252

2023년 이렇게 달라집니다

❸ 금융·조세

- 실질가치 반영 강화를 위한 취득세 과표 개선 253
- 건축물 시가표준액 의견청취 절차 신설 254
- 자동차세 연세액 신고납부 공제율 변경 255
- 개업공인중개사 손해배상책임 보장 한도 상향 256

❹ 보건·복지

- 최저임금액 인상 257
- 국민기초생활보장사업 주요 개정 사항 258
- 청소년 발달장애인 방과 후 활동 서비스 변경 260
- 발달장애인 주간활동 서비스 확대 261
- 장애인연금 기초급여액 인상 262
- 장애수당 단가 인상 263

1 행정·일반생활

무인민원 발급 가능 서류 확대

무인민원발급기 발급 가능 서류에 국민연금공단 증명서 6종이 추가됩니다.

추진배경 언제든 가까운 무인민원발급기를 통해 증명서 발급서비스 제공

주요내용 무인민원발급기 국민연금공단 증명서 6종 추가

업 무	민원증명	종수	본인확인	수수료
국민연금공단	국민연금 가입자 가입증명	6	필요	무료
	국민연금 수급증명(지급내역)			
	연금소득원천징수영수증			
	연금산정용 가입내역 확인서			
	국민연금보험료 소득공제용 납부확인서			
	국민연금보험료 납부확인서			

시행일 2022년 12월 12일
문 의 관악구청 민원여권과(☎ 02-879-5311)

1 행정·일반생활

어디서나 폐업신고 민원처리제

국민편의 증진 및 행정효율성 증대를 위해 "통합 폐업 신고사무·업종"을 확대하여 폐업신고를 간소화 합니다.

추진배경 민원인이 폐업신고시 세무서와 시·군·구청을 각각 방문해야 하는 불편 해소

주요내용

- 현행
  - 통합 폐업신고 54종
    ※ 세무서와 시·군·구청 중 한 곳만 방문하여 사업자등록과 인·허가영업을 동시에 폐업 신고할 수 있음

- 달라지는 내용
  - 통합 폐업신고 사무·업종 추가
    - 폐업 신고사무 2종 및 세부업종 5종 추가
      - 신고사무(2종): 위생용품 제조업 등 영업, 저수조청소업
      - 세부업종(5종): 가상체험 체육시설업, 체육교습업, 인공암벽장업, 의료기기 수리업, 야구장업

현행(2022년)	달라지는 내용(2023년)
통합폐업신고 54종	기존 통합폐업신고 54종 + 폐업 신고사무(2종) 및 세부업종(5종)

시행일 2022년 10월 31일
문 의 관악구청 민원여권과(☎ 02-879-5312)

1 행정·일반생활

소비기한 표시제 시행

2023년 1월 1일부터 식품 등의 "유통기한" 표시제가 "소비기한" 표시제로 변경 시행됨에 따라 소비기한 경과 제품은 섭취가 불가합니다.

추진배경 영업자 중심의 "유통기한" 표시제에서 식품섭취가 가능한 기한인 "소비기한" 표시제로 제도 개선

주요내용

- 현행
  - (유통기한) 소비자에게 유통 · 판매가 허용되는 기한을 설정하여 표시
    - 유통기한이 경과하여도 일정기간 섭취 가능

- 달라지는 내용
  - (소비기한) 보관방법 준수 시 섭취가 가능한 기한을 설정하여 표시
    - 소비기한 경과 제품 섭취 불가

현행(2022년)	달라지는 내용(2023년)
"유통기한" 으로 설정 표시 (경과된 제품 일정기간 섭취 가능)	"소비기한" 으로 설정 표시 (경과된 제품 섭취 불가)

시행일 2023년 1월 1일
문 의 관악구청 위생과(☎ 02-879-7262~3)

1 행정·일반생활

등록대상동물(개)의 관리

달라지는 동물보호법에 따라 앞으로 등록대상동물(개)의 소유자는 소유자 등이 없이 등록대상동물(개)을 기르는 곳에서 벗어나지 않도록 관리 하여야 합니다.

추진배경 반려견 사육시 단독 이탈 금지를 위한 관리 의무 부여

주요내용

- 「동물보호법」 개정에 따라 반려견 사육시 사육장소에서 소유자나 관리자가 동반되지 않는 단독 이탈이 금지됩니다.

현행(2022년)	달라지는 내용(2023년)
내용 없음	제16조(등록대상동물의 관리 등) ① 등록대상동물의 소유자등은 소유자등이 없이 등록대상동물을 기르는 곳에서 벗어나지 아니하도록 관리하여야 한다.
내용 없음	제101조(과태료) ④ 다음 각 호의 어느 하나에 해당하는 자에게는 50만원 이하의 과태료를 부과한다. 3. 제16조제1항을 위반하여 소유자 등 없이 등록대상동물을 기르는 곳에서 벗어나게 한 소유자 등

시행일 2023년 4월 27일

문 의 관악구청 일자리벤처과 (☎ 02-879-6693)

1 행정·일반생활

주민등록증 신규발급 제도변경

이제 전국 주민센터 어디서나 주민등록증 신규 발급이 가능해 집니다.

추진배경 주민등록증 첫 발급시 주민등록지 주민센터를 찾아가야만 했던 불편 해소

주요내용

현행(2022년)	달라지는 내용(2023년)
신규 주민등록증 발급 신청 시 기존 주민등록지 **시·군·구에서만** 신청 가능	신청인이 원하는 **전국 모든 읍·면·동 주민센터에서 신청 가능**

※ 2023년 2월 1일부터
정부24를 통한 신규 주민등록 발급 신청 서비스 제공

현행(2022년)	달라지는 내용(2023년)
신규 주민등록증 발급 신청 시 읍·면·동 주민센터 **방문신청만 가능**	정부24 연계를 통한 **온라인 신청도 가능**

시행일 2023년 1월 12일
문 의 관악구청 자치행정과 (☎ 02-879-5204)

1 행정·일반생활

주택 재건축 판정을 위한 안전진단 기준 개선

2023년 1월 5일부터 주택 재건축을 위한 안전진단 기준이 개선 됩니다.

추진배경 그간 안전진단 기준을 변경하여 도심 내 주택공급 기반강화와 국민 주거안정 실현방안 제도 취지에 맞게 안전기준 개선

주요내용 재건축 안전진단 기준 현행 및 개선 비교

현행('18년 3월~)	달라지는 내용(2023년)
안전진단 1. 평가항목 비중 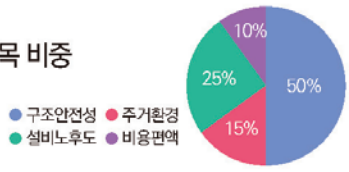 2. 조건부재건축 구간 0~30 재건축 / 30~55 조건부재건축 55~ 유지보수 	**안전진단** 1. 평가항목 비중 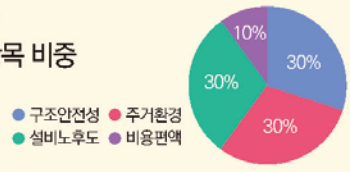 2. 조건부재건축 구간 0~45 재건축 / 45~55 조건부재건축 55~ 유지보수
공공기관 적정성 검토 1. 대상 – 1차 안전진단 30~55점 전부 의무 2. 절차 – 지자체 재량없이 공공기관 수행 3. 검토범위 – 1차 정밀안전진단 전체 항목을 재검토	**공공기관 적정성 검토** 1. 대상 – 1차 안전진단 45~55점 중 선택 시행 2. 절차 – 지자체가 기본사항 확인 – 결과에 중대한 영향을 미칠 우려가 있다고 판단하는 경우 요청 3. 검토범위 – 지자체가 요청한 확인이 필요한 평가 항목에 한정하여 검토

시행일 2023년 1월 5일

문 의 관악구청 주택과 (☎ 02-879-6321~4)

1 행정·일반생활

온라인 조상땅 찾기 온라인신청 가능

조상땅 찾기 서비스가 이제 온라인 신청도 가능해집니다.

추진배경 국토교통부에서 비대면 행정서비스 요구 반영 및 방문민원 불편 해소를 위해 기존 「조상땅찾기 서비스」를 개선

주요내용

현행(2022년)	달라지는 내용(2023년)
▸ 신청방법: 지자체 직접 방문 신청	▸ 신청방법: 방문 신청 및 인터넷 신청 병행
▸ 신청 구비서류 · 상속인 신청시: 상속인 신분증, 가족관계 증명서 또는 제적등본, 기본증명서 · 대리인 신청시: 위임장, 상속인 및 대리인 신분증, 사망 및 가족관계증명서류	▸ 신청 구비서류 · 대법원 전자가족관계등록정보시스템에서 전자파일(PDF)로 발급받은 조회대상자(사망자) 기준 기본증명서 및 가족관계 증명서
▸ 처리기간: 즉시	▸ 처리기간 · 방문신청: 즉시 · 인터넷 신청: 3일

시행일 2022년 11월 21일
문 의 관악구청 지적과 (☎ 02-879-6622)

1 행정·일반생활

주택 임대차 신고 의무위반 과태료 부과

주택 임대차 계약체결일로부터 30일 이내 미신고 또는 거짓신고 시 과태료 부과 유예기간이 종료됩니다.

추진배경 주택 임대차 계약체결일로부터 30일 이내에 신고를 의무화로 임차인 권리보호

주요내용

현행(2022년) (2021. 6. 1. ~ 2023. 5. 31.)	달라지는 내용(2023년) (2023. 6. 1. ~)
주택 임대차 신고제 시행일 (2021. 6. 1.)로부터 2년간 과태료 부과 유예기간 운영	과태료 부과 유예기간 종료로 주택 임대차 신고 의무 위반 (미신고, 거짓신고) 시 100만원 이하의 과태료 부과

시행일 2023년 6월 1일
문 의 관악구청 지적과 (☎ 02-879-6604)

② 교육·보육·가족

부모급여 도입

2022년도 도입된 영아수당을 부모급여로 확대 지원 합니다.

추진배경 출산이나 양육에 따른 소득감소를 보전하여 양육의 경제적 부담 경감

주요내용

현행(2022년)				달라지는 내용(2023년)			
연 령		만 0세	만 1세	연 령		만 0세	만 1세
영아수당	시설 미이용	월 30만 원		부모급여	시설 미이용	월 70만 원	월 35만 원
	시설 이용	보육료 바우처 (월 50만 원)			시설 이용	보육료 바우처 (51.4천 원) +현금 (18.6천 원)	보육료 바우처 (45.2만 원)

시행일 2023년 1월 1일
문 의 관악구청 여성가족과 (☎ 02-879-6133)

② 교육·보육·가족

자립준비청년 자립지원 강화

자립준비청년의 성공적 자립을 위한 지원이 강화 됩니다.

추진배경 자립준비청년의 경제적 부담을 완화하고 복지 향상을 통해 안정적인 사회정착 및 성공적 자립에 기여

주요내용

현행(2022년)	달라지는 내용(2023년)
자립수당: 월 35만 원	자립수당: 월 40만 원
자립정착금: 1,000 만원	자립정착금: 1,500만 원
〈신설〉 2022.11.11.개소	서울시 자립지원전담기관 및 24시간 핫라인 상담전화 운영

시행일 2023년 1월 1일
문 의 관악구청 노인청소년과(☎ 02-879-6191)

② 교육·보육·가족

노인일자리 및 사회활동지원 사업 확대

2023년 노인일자리 및 사회활동지원사업 규모 확대됩니다.

추진배경 어르신이 활기차고 건강한 노후 생활을 영위할 수 있도록 다양한 일자리 및 사회활동 지원

주요내용

<table>
<tr><th>구분</th><th>현행(2022년)</th><th>달라지는 내용(2023년)</th></tr>
<tr><td>사업량</td><td>• 총 사업량: 3,716명
(단위: 명)
<table><tr><td colspan="2">합 계</td><td>3,716</td></tr><tr><td rowspan="3">공익활동형</td><td>10개월</td><td>612</td></tr><tr><td>11개월</td><td>1,833</td></tr><tr><td>12개월</td><td>612</td></tr><tr><td colspan="2">사회서비스형</td><td>292</td></tr><tr><td colspan="2">시장형</td><td>259</td></tr><tr><td colspan="2">취업알선형</td><td>108</td></tr></table></td><td>• 총 사업량: 3,738명
(단위: 명)
<table><tr><td colspan="2">합 계</td><td>3,738</td></tr><tr><td rowspan="3">공익활동형</td><td>10개월</td><td>572</td></tr><tr><td>11개월</td><td>1,552</td></tr><tr><td>12개월</td><td>737</td></tr><tr><td colspan="2">사회서비스형</td><td>388</td></tr><tr><td colspan="2">시장형</td><td>327</td></tr><tr><td colspan="2">취업알선형</td><td>162</td></tr></table>※ 작년대비: 22개 증가</td></tr>
<tr><td>사업예산</td><td>• 총사업비: 13,554백만 원</td><td>• 총사업비: 13,945백만 원
※ 작년대비: 2.8% 증액</td></tr>
</table>

시행일 2023년 1월 1일
문 의 관악구청 노인청소년과(☎ 02-879-6155)

③ 금융·조세

실질가치 반영 강화를 위한 취득세 과표 개선

취득세 과세표준이 사실상 취득가격과 시가인정액으로 전환됩니다.

추진배경 취득세 과세대상의 실질 가치가 제대로 반영될 수 있도록 취득세 과세표준 제도 개선

주요내용

현행(2022년)		달라지는 내용(2023년)	
취득원인 구분 없이 규정	· (개인) MAX(신고가액, 시가표준액) · (법인) 사실상의 취득가격	유상·원시취득	· (개인·법인) 사실상 취득가격
	· (개인·법인) 시가표준액	무상취득	· (개인·법인) 시가인정액[1]

[1] 불특정 다수인 사이에 자유롭게 거래가 이루어져 통상적으로 성립된다고 인정되는 가액(매매사례가액, 감정가액, 공매가액 등 대통령령으로 정하는 바에 따라 시가로 인정되는 가액)

시행일 2023년 1월 1일
문 의 관악구청 재산취득세과 (☎ 02-879-5421)

③ 금융·조세

건축물 시가표준액 의견청취 절차 신설

건축물 시가표준액에 대한 의견청취 절차가 시행됩니다.

추진배경 건축물 시가표준액 결정하기 전 소유자 및 이해관계인에게 의견 제출 절차 마련

주요내용

현행(2022년)	달라지는 내용(2023년)
매년 1월 1일자로 구청장이 결정·고시한 건축물 시가표준액으로 취득세 및 재산세 등에 사용	매년 1월 1일 현존하는 건축물에 대하여 산정된 시가표준액을 소유자 및 이해관계인의 의견청취 후 구청장이 6월 1일까지 결정·고시한 시가표준액으로 취득세 및 재산세 등에 사용

시행일 2023년 1월 1일
문 의 관악구청 재산취득세과 (☎ 02-879-5452)

③ 금융·조세

자동차세 연세액 신고납부 공제율 변경

2023년부터 자동차세 연세액 신고납부 공제율이 변경됩니다.

추진배경 자동차세 연세액을 미리 자진신고 납부(선납제도)자에 대해 자동차세 세액을 공제

주요내용

현행(2022년)		달라지는 내용(2023년)	
※ '22년: 10% 공제 「지방세법시행령」제125조 6항		※ '23년: 7% 공제 「지방세법시행령」제125조 6항	
신고월	공 제 액	신고월	공 제 액
1월	11개월분(2~12월)의 10% 공제 (9.1%)	1월	11개월분(2~12월)의 7% 공제 (6.4%)
3월	9개월분(4~12월)의 10% 공제 (7.5%)	3월	9개월분(4~12월)의 7% 공제 (5.2%)
6월	6개월분(7~12월)의 10% 공제 (5%)	6월	6개월분(7~12월)의 7% 공제 (3.5%)
9월	3개월분(10~12월)의 10% 공제 (2.5%)	9월	3개월분(10~12월)의 7% 공제 (1.7%)

시행일 2023년 1월 1일
문 의 관악구청 지방소득세과 (☎ 02-879-5522)

③ 금융·조세

개업공인중개사 손해배상책임 보장 한도 상향

개업공인중개사 손해배상책임 보장 한도가 상향 됩니다.

추진배경 개업공인중개사 중개행위를 하는 경우 고의 또는 과실로 인한 부동산 거래 당사자들의 손해를 보장

주요내용

현행(2022년)	달라지는 내용(2023년)
· 법인 개업공인중개사: 2억원 · 개인 개업공인중개사: 1억원	· 법인 개업공인중개사: 4억원 · 개인 개업공인중개사: 2억원

시행일 2023년 1월 1일
문 의 관악구청 지적과(☎ 02-879-6611)

④ 복지·보건

최저임금액 인상

2023년 최저임금이 시간급 9,620원으로 인상됩니다.

추진배경 근로자의 생존권 및 삶의 질 향상

주요내용

현행(2022년)	달라지는 내용(2023년)
시간급 9,160원	시간급 9,620원 (2022 대비: 5% 인상)

※ 최저임금은 근로자 1명 이상인 모든 사업 또는 사업장에 적용되며, 근로기준법상 근로자라면 고용형태나 국적에 관계없이 모두 적용

시행일 2023년 1월 1일
문 의 고용노동부 근로기준정책과 (☎ 044-202-7970)

4 복지·보건

국민기초생활보장사업 주요 개정 사항

2023년 중위소득 상승으로 인한 생계급여, 주거급여 최대급여액이 상향되고 생계·주거·의료급여 재산기준이 변경됩니다.

추진배경 저소득 취약계층의 소득안전망 강화

주요내용

현행(2022년)	달라지는 내용(2023년)
생계급여 최대급여액 (4인기준): 월 154만원	생계급여 최대급여액 (4인기준): 월 162만원
주거급여 최대급여액 (4인기준): 월 506천원	주거급여 최대급여액 (4인기준): 월 510천원
생계·의료급여 재산기준: (기본공제, 서울) · 생계급여: 6,900만원 · 의료급여: 5,400만원	생계·의료급여 재산기준: (기본공제, 서울) · 생계급여: 9,900만원 · 의료급여: 9,900만원

시행일 2023년 1월 1일
문 의 관악구청 생활복지과 (☎ 02-879-5955)

④ 복지·보건

국민기초생활보장사업 주요 개정 사항

2023년 중위소득 기준 및 급여 종류별 수급자 선정 기준이 상향됩니다.

추진배경 복지서비스 대상자의 다양한 욕구와 특성에 맞게 실질적인 맞춤형 급여를 지원하여 주민의 최저생활을 보장

주요내용

현행(2022년)

• 재산기준 변경(3→4급지)에 따른 변경된 지역구분 및 단가 반영

구분	대도시	중소도시	농어촌
생계·주거·교육급여	1.2억 원	9,000만 원	5,200만 원
의료급여	1억 원	6,800만 원	3,800만 원

• 정부양곡할인 지원대상 및 판매가격

구분	정부양곡 10kg 판매가격		
	생계·의료급여 수급자	주거·교육 수급자 및 차상위계층	택배대금
2021년산	2,600원	7,900원	2,800원
구입 상한량	양곡신청가구의 가구원수 1인당 월 10kg		

• 타법 의료급여 자격구분(1,2종) 방식 개편

2022년
근로능력 유무 상관없이 1종

달라지는 내용(2023년)

구 분	서울	경기	광역·세종·창원	그 외 지역
생계·의료 주거·교육급여	17,200만 원	15,100만 원	14,600만 원	11,200만 원

구분	정부양곡 10kg 판매가격		
	생계·의료급여 수급자	주거·교육 수급자 및 차상위계층	택배대금
2022년산	2,500원	10,000원	2,800원
구입 상한량	양곡신청가구의 가구원수 1인당 월 10kg		

2023년	비고
근로능력 유무에 따라 1,2종 구분	※ 노숙인, 이재민 제외

시행일 2023년 1월 1일
문 의 관악구청 생활복지과 (☎ 02-879-5955)

4 복지·보건

청소년 발달장애인 방과 후 활동서비스 변경

청소년 발달장애인에 대한 방과 후 활동서비스 지원단가와 제공시간이 변경 됩니다.

추진배경 청소년 발달장애 학생의 방과 후 안전한 돌봄서비스 제공

주요내용

현행(2022년)	달라지는 내용(2023년)
· 지원단가: 14,800원(기본단가) · 제공시간: 월 44시간	· 지원단가: 15,560원(기본단가) · 제공시간: 월 66시간

시행일 2023년 1월 1일

문 의 관악구청 장애인복지과(☎ 02-879-6021)

④ 복지·보건

발달장애인 주간활동 서비스 확대

발달장애인 주간활동서비스 지원단가와 제공시간이 변경 됩니다.

추진배경 장애인의 자립생활을 지원하고 사회참여를 증진시켜 삶의 질 향상

주요내용

현행(2022년)

· 지원단가: 14,800원(기본단가)
· 서비스 제공시간:

2022년	단축형	기본형	확장형
제공시간	월85시간	월125시간	월165시간
활동지원차감	-	△22시간	△56시간
총급여량	+85시간	+103시간	+109시간

달라지는 내용(2023년)

· 지원단가: 15,560원(기본단가)
· 서비스 제공시간 :

2023년	기본형	확장형
제공시간	월132시간	월176시간
활동지원차감	-	△22시간
총급여량	+132시간	+154시간

시행일 2023년 1월 1일
문 의 관악구청 장애인복지과(☎ 02-879-6021)

4 복지·보건

장애인연금 기초급여액 인상

장애인 연금 기초 급여액이 인상 됩니다.

추진배경 저소득 장애인의 생활안정을 도모

주요내용

현행(2022년)

구 분	만18~64세			만65세 이상		
	기초급여	부가급여	합계	기초급여	부가급여	합계
기초수급자(재가)	307,500원	80,000원	387,500원	기초연금으로 전환	387,500원	387,500원
기초수급자(시설)	307,500원	-	307,500원		-	-
차상위	307,500원	70,000원	377,500원		70,000원	70,000원
차상위 초과	307,500원	20,000원	327,500원		40,000원	40,000원

달라지는 내용(2023년)

구 분	만18~64세			만65세 이상		
	기초급여	부가급여	합계	기초급여	부가급여	합계
기초수급자(재가)	323,180원	80,000원	403,180원	기초연금으로 전환	403,180원	403,180원
기초수급자(시설)	323,180원	-	323,180원		-	-
차상위	323,180원	70,000원	393,180원		70,000원	70,000원
차상위 초과	323,180원	20,000원	343,180원		40,000원	40,000원

시행일 2023년 1월 1일

문 의 관악구청 장애인복지과(☎ 02-879-6021)

4 복지·보건

장애수당 단가 인상

물가 상승 등을 고려한 장애수당 단가가 인상 됩니다.

추진배경 저소득 경증장애인의 소득지원을 강화

주요내용

현행(2022년)	달라지는 내용(2023년)
(재 가) 1인 4만 원 (보장시설) 1인 2만 원	(재 가) 1인 6만 원 (보장시설) 1인 3만 원

시행일 2023년 1월 1일
문 의 관악구청 장애인복지과(☎ 02-879-6021)

M E M O

2023년
이렇게
달라집니다

주　　소 서울특별시 관악구 관악로 145
전　　화 02-879-5554
홈페이지 https://www.gwanak.go.kr

2023년
이렇게 달라집니다

관악구

08832 서울특별시 관악구 관악로 145(봉천동)
TEL. 02)879-5554 FAX. 02)879-7819

관악 쏙 알리미

발 행 일	2023년 3월
발 행 인	서울특별시 관악구청장
발 행 처	관악구청 홍보과
전 화	879-5263
주 소	서울특별시 관악구 관악로 145(봉천동)
홈페이지	www.gwanak.go.kr
디 자 인	AandF communication

관악 쏙 알리미

따.뜻.한 관악

서울특별시 관악구 관악로 145(봉천동)
www.gwanak.go.kr